

ประกาศกระทรวงมหาดไทย

เรื่อง การให้ใช้บังคับผังเมืองรวมชุมชนโคกกลอย - ท้ายเหมือง จังหวัดพังงา

พ.ศ. ๒๕๖๖

โดยที่เป็นการสมควรให้ใช้บังคับผังเมืองรวมชุมชนโคกกลอย - ท้ายเหมือง จังหวัดพังงา เพื่อใช้เป็นแนวทางในการพัฒนาและการดำรงรักษาเมืองและบริเวณที่เกี่ยวข้องหรือชนบท ในด้านการใช้ประโยชน์ในทรัพย์สิน การคมนาคมและการขนส่ง การสาธารณสุขปโภค บริการสาธารณะ และสภาพแวดล้อม ทั้งนี้ เพื่อให้บรรลุวัตถุประสงค์ของการผังเมือง

อาศัยอำนาจตามความในมาตรา ๕ วรรคหนึ่ง และมาตรา ๓๓ วรรคหนึ่ง แห่งพระราชบัญญัติการผังเมือง พ.ศ. ๒๕๖๒ รัฐมนตรีว่าการกระทรวงมหาดไทย ออกประกาศไว้ ดังต่อไปนี้

ข้อ ๑ ประกาศนี้เรียกว่า “ประกาศกระทรวงมหาดไทย เรื่อง การให้ใช้บังคับผังเมืองรวมชุมชนโคกกลอย - ท้ายเหมือง จังหวัดพังงา พ.ศ. ๒๕๖๖”

ข้อ ๒ ประกาศนี้ให้ใช้บังคับตั้งแต่วันประกาศในราชกิจจานุเบกษาเป็นต้นไป

ข้อ ๓ ให้ใช้บังคับผังเมืองรวม ในท้องที่ตำบลท้ายเหมือง ตำบลนาเตย อำเภอท้ายเหมือง และตำบลโคกกลอย ตำบลหล่ออยู่ และตำบลท่าอยู่ อำเภอตะกั่วทุ่ง จังหวัดพังงา ภายในแนวเขตตามแผนที่ท้ายประกาศนี้

ข้อ ๔ การวางและจัดทำผังเมืองรวมตามประกาศนี้ มีวัตถุประสงค์เพื่อใช้เป็นแนวทางในการพัฒนา และการดำรงรักษาเมืองและบริเวณที่เกี่ยวข้องหรือชนบท ในด้านการใช้ประโยชน์ในทรัพย์สิน การคมนาคมและการขนส่ง การสาธารณสุขปโภค บริการสาธารณะ และสภาพแวดล้อม ในบริเวณแนวเขตตามข้อ ๓ ให้สอดคล้องกับการพัฒนาระบบเศรษฐกิจและสังคมของประเทศ ตามแผนพัฒนาเศรษฐกิจและสังคมแห่งชาติ

ข้อ ๕ ผังเมืองรวมตามประกาศนี้ มีนโยบายและมาตรการเพื่อจัดระบบการใช้ประโยชน์ที่ดิน โครงข่ายคมนาคมขนส่งและบริการสาธารณะให้มีประสิทธิภาพ สามารถรองรับและสอดคล้องกับการขยายตัวของชุมชนในอนาคต รวมทั้งส่งเสริมและพัฒนาเศรษฐกิจ โดยมีสาระสำคัญ ดังต่อไปนี้

(๑) ส่งเสริมและพัฒนาชุมชนให้เป็นศูนย์กลางการบริหาร และการศึกษาในระดับอำเภอ

(๒) ส่งเสริมและพัฒนาชุมชนให้เป็นแหล่งท่องเที่ยวที่สำคัญของจังหวัด

(๓) ส่งเสริมการพัฒนาด้านที่อยู่อาศัยและพาณิชยกรรมให้สอดคล้องกับการขยายตัวของชุมชนระบบเศรษฐกิจ และศักยภาพของพื้นที่

(๔) ส่งเสริมและพัฒนาการบริการทางสังคม การสาธารณสุขปโภคและสาธารณูปการ ให้เพียงพอ และได้มาตรฐาน

(๕) ส่งเสริมและพัฒนาเกษตรกรรม และการประมงให้เหมาะสมกับสภาพพื้นที่

(๖) ส่งเสริมและพัฒนาแหล่งท่องเที่ยวให้มีการพัฒนาอย่างสมดุลและสอดคล้องกับสภาพแวดล้อม

(๗) สงวนและอนุรักษ์ทรัพยากรธรรมชาติและสิ่งแวดล้อมให้คงสภาพสมบูรณ์และสวยงาม

(๘) ดำรงรักษาเอกลักษณ์และวิถีชีวิตดั้งเดิมของชุมชน

ข้อ ๖ การใช้ประโยชน์ที่ดินภายในเขตผังเมืองรวม ให้เป็นไปตามแผนผังกำหนดการใช้ประโยชน์ที่ดินตามที่ได้จำแนกประเภท แผนผังแสดงโครงการคมนาคมและขนส่ง และรายการประกอบแผนผังท้ายประกาศนี้

ข้อ ๗ การใช้ประโยชน์ที่ดินตามแผนผังกำหนดการใช้ประโยชน์ที่ดินตามที่ได้จำแนกประเภทท้ายประกาศนี้ ให้เป็นไป ดังต่อไปนี้

(๑) ที่ดินในบริเวณหมายเลข ๑.๑ ถึงหมายเลข ๑.๓๕ ที่กำหนดไว้เป็นสีเหลือง ให้เป็นที่ดินประเภทที่อยู่อาศัยหนาแน่นน้อย

(๒) ที่ดินในบริเวณหมายเลข ๒.๑ ถึงหมายเลข ๒.๑๔ ที่กำหนดไว้เป็นสีส้ม ให้เป็นที่ดินประเภทที่อยู่อาศัยหนาแน่นปานกลาง

(๓) ที่ดินในบริเวณหมายเลข ๓.๑ ถึงหมายเลข ๓.๑๐ ที่กำหนดไว้เป็นสีแดง ให้เป็นที่ดินประเภทพาณิชยกรรมและที่อยู่อาศัยหนาแน่นมาก

(๔) ที่ดินในบริเวณหมายเลข ๔.๑ ถึงหมายเลข ๔.๒๘ ที่กำหนดไว้เป็นสีเขียว ให้เป็นที่ดินประเภทชนบทและเกษตรกรรม

(๕) ที่ดินในบริเวณหมายเลข ๕.๑ ถึงหมายเลข ๕.๕ ที่กำหนดไว้เป็นสีเขียวมีกรอบและเส้นทแยงสีน้ำตาล ให้เป็นที่ดินประเภทปฏิรูปที่ดินเพื่อเกษตรกรรม

(๖) ที่ดินในบริเวณหมายเลข ๖.๑ ถึงหมายเลข ๖.๑๓ ที่กำหนดไว้เป็นสีเขียวมีกรอบและเส้นทแยงสีขาว ให้เป็นที่ดินประเภทอนุรักษ์สภาพแวดล้อมเพื่อการท่องเที่ยว

(๗) ที่ดินในบริเวณหมายเลข ๗.๑ ถึงหมายเลข ๗.๖ ที่กำหนดไว้เป็นสีเขียวอ่อน ให้เป็นที่ดินประเภทที่โล่งเพื่อนันทนาการและการรักษาคุณภาพสิ่งแวดล้อม

(๘) ที่ดินในบริเวณหมายเลข ๘.๑ ถึงหมายเลข ๘.๑๐ ที่กำหนดไว้เป็นสีเขียวอ่อนมีเส้นทแยงสีขาว ให้เป็นที่ดินประเภทอนุรักษ์ป่าไม้

(๙) ที่ดินในบริเวณหมายเลข ๙.๑ ถึงหมายเลข ๙.๒๑ กำหนดไว้เป็นสีเขียวมะกอก ให้เป็นที่ดินประเภทสถาบันการศึกษา

(๑๐) ที่ดินในบริเวณหมายเลข ๑๐ ที่กำหนดไว้เป็นสีฟ้า ให้เป็นที่ดินประเภทที่โล่ง เพื่อการรักษาคุณภาพสิ่งแวดล้อม

(๑๑) ที่ดินในบริเวณหมายเลข ๑๑.๑ ถึงหมายเลข ๑๑.๑๔ ที่กำหนดไว้เป็นสีเทาอ่อน ให้เป็นที่ดินประเภทสถาบันศาสนา

(๑๒) ที่ดินในบริเวณหมายเลข ๑๒.๑ ถึงหมายเลข ๑๒.๒๑ ที่กำหนดไว้เป็นสีน้ำเงิน ให้เป็นที่ดินประเภทสถาบันราชการ การสาธารณูปโภคและสาธารณูปการ

ข้อ ๘ ที่ดินประเภทที่อยู่อาศัยหนาแน่นน้อย ให้ใช้ประโยชน์ที่ดินเพื่อการอยู่อาศัย สถาบันราชการ การสาธารณูปโภคและสาธารณูปการเป็นส่วนใหญ่ สำหรับการใช้ประโยชน์ที่ดิน เพื่อกิจการอื่น ให้ใช้ได้ไม่เกินร้อยละสิบห้าของที่ดินประเภทนี้ในแต่ละบริเวณ

ที่ดินประเภทนี้ ห้ามใช้ประโยชน์ที่ดินเพื่อกิจการตามที่กำหนด ดังต่อไปนี้

(๑) โรงงานทุกจำพวกตามกฎหมายว่าด้วยโรงงาน เว้นแต่โรงงานตามประเภท ชนิด และจำพวก ที่กำหนดให้ดำเนินการได้ตามบัญชีท้ายประกาศนี้ และโรงงานบำบัดน้ำเสียรวมของชุมชน

(๒) คลังน้ำมันและสถานที่เก็บรักษาน้ำมัน ลักษณะที่สาม ตามกฎหมายว่าด้วยการควบคุม น้ำมันเชื้อเพลิง เพื่อการจำหน่าย

(๓) คลังก๊าซปิโตรเลียมเหลว สถานที่บรรจุก๊าซปิโตรเลียมเหลวประเภทโรงบรรจุ สถานที่บรรจุก๊าซปิโตรเลียมเหลวประเภทห้องบรรจุ และสถานที่เก็บรักษาก๊าซปิโตรเลียมเหลวประเภทโรงเก็บ ตามกฎหมายว่าด้วยการควบคุมน้ำมันเชื้อเพลิง

(๔) เลี้ยงม้า โค กระบือ สุกร แพะ แกะ ห่าน เป็ด ไก่ ฝูง จระเข้ หรือสัตว์ป่าตามกฎหมาย ว่าด้วยการสงวนและคุ้มครองสัตว์ป่า เพื่อการค้า

(๕) สุสานและฌาปนสถานตามกฎหมายว่าด้วยสุสานและฌาปนสถาน เว้นแต่เป็นการก่อสร้าง ทดแทนหรือดัดแปลงสุสานและฌาปนสถานที่มียู่เดิม

(๖) จัดสรรที่ดินเพื่อประกอบอุตสาหกรรม

(๗) จัดสรรที่ดินเพื่อประกอบพาณิชยกรรม

(๘) การอยู่อาศัยหรือประกอบพาณิชยกรรมประเภทอาคารขนาดใหญ่

(๙) สถานสงเคราะห์หรือรับเลี้ยงสัตว์

(๑๐) โรงฆ่าสัตว์หรือโรงพักสัตว์ตามกฎหมายว่าด้วยการควบคุมการฆ่าสัตว์เพื่อการจำหน่าย

(๑๑) ไซโลเก็บผลิตผลทางการเกษตร

(๑๒) กำจัดมูลฝอยหรือสิ่งปฏิกูล เว้นแต่เป็นกิจการที่อยู่ภายใต้การควบคุมดูแลของราชการ ส่วนท้องถิ่น หรือได้รับอนุญาตให้ดำเนินการจากเจ้าพนักงานท้องถิ่นตามกฎหมายว่าด้วยการสาธารณสุข ที่อยู่ห่างจากแนวชายฝั่งทะเลไม่น้อยกว่า ๒,๐๐๐ เมตร และที่อยู่ห่างจากแหล่งน้ำสาธารณะหรือบ่อน้ำ เพื่อการอุปโภคบริโภคไม่น้อยกว่า ๓๐๐ เมตร

(๑๓) ซื่อขายหรือเก็บเศษวัสดุ

การใช้ประโยชน์ที่ดินประเภทนี้ ให้เป็นไป ดังต่อไปนี้

(๑) ให้ดำเนินการหรือประกอบกิจการได้ในอาคารที่มีความสูงไม่เกิน ๑๕ เมตร แต่ไม่หมายความรวมถึงโครงสร้างสำหรับใช้ในการส่งกระแสไฟฟ้า รับส่งสัญญาณวิทยุ สัญญาณโทรทัศน์หรือสัญญาณสื่อสารทุกชนิด เสาสาธารณูปโภคอื่น หอดังน้ำ หรืออาคารหลบภัย การวัดความสูงของอาคารให้วัดจากระดับพื้นดินถึงส่วนที่สูงที่สุดของอาคาร

(๒) ให้มีที่ว่างตามแนวนานริมเขตทางหลวงแผ่นดินหมายเลข ๔๐๒ ตอนโคกกลอย - หมากรุกไม่น้อยกว่า ๑๐ เมตร

(๓) ให้มีที่ว่างตามแนวนานริมฝั่งตามสภาพธรรมชาติของลำคลอง หรือแหล่งน้ำสาธารณะไม่น้อยกว่า ๖ เมตร เว้นแต่เป็นการก่อสร้างเพื่อการคมนาคมและขนส่งทางน้ำหรือการสาธารณูปโภค

ข้อ ๙ ที่ดินประเภทที่อยู่อาศัยหนาแน่นปานกลาง ให้ใช้ประโยชน์ที่ดินเพื่อการอยู่อาศัย สถาบันราชการ การสาธารณูปโภคและสาธารณูปการเป็นส่วนใหญ่ สำหรับการให้ประโยชน์ที่ดินเพื่อกิจการอื่น ให้ใช้ได้ไม่เกินร้อยละสิบของที่ดินประเภทนี้ในแต่ละบริเวณ

ที่ดินประเภทนี้ ห้ามใช้ประโยชน์ที่ดินเพื่อกิจการตามที่กำหนด ดังต่อไปนี้

(๑) โรงงานทุกจำพวกตามกฎหมายว่าด้วยโรงงาน เว้นแต่โรงงานตามประเภท ชนิด และจำพวกที่กำหนดให้ดำเนินการได้ตามบัญชีท้ายประกาศนี้ และโรงงานบำบัดน้ำเสียรวมของชุมชน

(๒) คลังน้ำมันและสถานที่เก็บรักษาน้ำมัน ลักษณะที่สาม สถานีบริการน้ำมันประเภท ก สถานีบริการน้ำมันประเภท ข สถานีบริการน้ำมันประเภท ค ลักษณะที่สอง สถานีบริการน้ำมันประเภท จ ลักษณะที่สอง และสถานีบริการน้ำมันประเภท ฉ ตามกฎหมายว่าด้วยการควบคุมน้ำมันเชื้อเพลิงเพื่อการจำหน่าย

(๓) คลังก๊าซปิโตรเลียมเหลว สถานที่บรรจุก๊าซปิโตรเลียมเหลวประเภทโรงบรรจุ สถานที่บรรจุก๊าซปิโตรเลียมเหลวประเภทห้องบรรจุ สถานที่เก็บรักษาก๊าซปิโตรเลียมเหลวประเภทโรงเก็บ และสถานีบริการก๊าซปิโตรเลียมเหลว ตามกฎหมายว่าด้วยการควบคุมน้ำมันเชื้อเพลิง

(๔) เลี้ยงม้า โค กระบือ สุกร แพะ แกะ ห่าน เป็ด ไก่ ฝูง จระเข้ หรือสัตว์ป่าตามกฎหมายว่าด้วยการสงวนและคุ้มครองสัตว์ป่า เพื่อการค้า

(๕) สุสานและฌาปนสถานตามกฎหมายว่าด้วยสุสานและฌาปนสถาน เว้นแต่เป็นการก่อสร้างทดแทนหรือดัดแปลงสุสานและฌาปนสถานที่มียู่เดิม

(๖) จัดสรรที่ดินเพื่อประกอบอุตสาหกรรม

(๗) การอยู่อาศัยหรือประกอบพาณิชย์กรรมประเภทอาคารสูงหรืออาคารขนาดใหญ่พิเศษ

(๘) สถานสงเคราะห์หรือรับเลี้ยงสัตว์

(๙) โรงฆ่าสัตว์หรือโรงพักสัตว์ตามกฎหมายว่าด้วยการควบคุมการฆ่าสัตว์เพื่อการจำหน่าย

(๑๐) ไซโลเก็บผลิตผลทางการเกษตร

(๑๑) กำจัดมูลฝอยหรือสิ่งปฏิกูล

(๑๒) ซั้วขายหรือเก็บเศษวัสดุ

การใช้ประโยชน์ที่ดินริมฝั่งลำคลอง หรือแหล่งน้ำสาธารณะ ให้มีที่ว่างตามแนวนานริมฝั่งตามสภาพธรรมชาติของลำคลอง หรือแหล่งน้ำสาธารณะไม่น้อยกว่า ๖ เมตร เว้นแต่เป็นการก่อสร้างเพื่อการคมนาคมและขนส่งทางน้ำหรือการสาธารณูปโภค

ข้อ ๑๐ ที่ดินประเภทพาณิชยกรรมและที่อยู่อาศัยหนาแน่นมาก ให้ใช้ประโยชน์ที่ดินเพื่อพาณิชยกรรม การอยู่อาศัย สถาบันราชการ การสาธารณูปโภคและสาธารณูปการเป็นส่วนใหญ่ สำหรับการให้ประโยชน์ที่ดินเพื่อกิจการอื่น ให้ใช้ได้ไม่เกินร้อยละยี่สิบของที่ดินประเภทนี้ในแต่ละบริเวณ

ที่ดินประเภทนี้ ห้ามใช้ประโยชน์ที่ดินเพื่อกิจการตามที่กำหนด ดังต่อไปนี้

(๑) โรงงานทุกจำพวกตามกฎหมายว่าด้วยโรงงาน เว้นแต่โรงงานตามประเภท ชนิด และจำพวกที่กำหนดให้ดำเนินการได้ตามบัญชีท้ายประกาศนี้ และโรงงานบำบัดน้ำเสียรวมของชุมชน

(๒) คลังน้ำมันและสถานที่เก็บรักษาน้ำมัน ลักษณะที่สาม สถานีบริการน้ำมันประเภท ก สถานีบริการน้ำมันประเภท ข สถานีบริการน้ำมันประเภท ค ลักษณะที่สอง สถานีบริการน้ำมันประเภท จ ลักษณะที่สอง และสถานีบริการน้ำมันประเภท ฉ ตามกฎหมายว่าด้วยการควบคุมน้ำมันเชื้อเพลิงเพื่อการจำหน่าย

(๓) คลังก๊าซปิโตรเลียมเหลว สถานที่บรรจุก๊าซปิโตรเลียมเหลวประเภทโรงบรรจุ สถานที่บรรจุก๊าซปิโตรเลียมเหลวประเภทห้องบรรจุ สถานที่เก็บรักษาก๊าซปิโตรเลียมเหลวประเภทโรงเก็บ และสถานีบริการก๊าซปิโตรเลียมเหลว ตามกฎหมายว่าด้วยการควบคุมน้ำมันเชื้อเพลิง

(๔) เลี้ยงม้า โค กระบือ สุกร แพะ แกะ ห่าน เป็ด ไก่ ฝูง จระเข้ หรือสัตว์ป่าตามกฎหมายว่าด้วยการสงวนและคุ้มครองสัตว์ป่า เพื่อการค้า

(๕) สุสานและฌาปนสถานตามกฎหมายว่าด้วยสุสานและฌาปนสถาน เว้นแต่เป็นการก่อสร้างทดแทนหรือดัดแปลงสุสานและฌาปนสถานที่มีอยู่เดิม

(๖) จัดสรรที่ดินเพื่อประกอบอุตสาหกรรม

(๗) สถานสงเคราะห์หรือรับเลี้ยงสัตว์

(๘) โรงฆ่าสัตว์หรือโรงพักสัตว์ตามกฎหมายว่าด้วยการควบคุมการฆ่าสัตว์เพื่อการจำหน่าย

(๙) ไซโลเก็บผลิตผลทางการเกษตร

(๑๐) กำจัดมูลฝอยหรือสิ่งปฏิกูล

(๑๑) ซ้ำขายหรือเก็บเศษวัสดุ

การใช้ประโยชน์ที่ดินริมฝั่งลำคลอง หรือแหล่งน้ำสาธารณะ ให้มีที่ว่างตามแนวนานริมฝั่งตามสภาพธรรมชาติของลำคลอง หรือแหล่งน้ำสาธารณะไม่น้อยกว่า ๖ เมตร เว้นแต่เป็นการก่อสร้างเพื่อการคมนาคมและขนส่งทางน้ำหรือการสาธารณูปโภค

ข้อ ๑๑ ที่ดินประเภทชนบทและเกษตรกรรม ให้ใช้ประโยชน์ที่ดินเพื่อเกษตรกรรม หรือเกี่ยวข้องกับเกษตรกรรม สถาบันราชการ การสาธารณูปโภคและสาธารณูปการเป็นส่วนใหญ่ สำหรับการให้ประโยชน์ที่ดินเพื่อกิจการอื่น ให้ใช้ได้ไม่เกินร้อยละยี่สิบของที่ดินประเภทนี้ในแต่ละบริเวณ

ที่ดินประเภทนี้ ห้ามใช้ประโยชน์ที่ดินเพื่อกิจการตามที่กำหนด ดังต่อไปนี้

(๑) โรงงานทุกจำพวกตามกฎหมายว่าด้วยโรงงาน เว้นแต่โรงงานตามประเภท ชนิด และจำพวกที่กำหนดให้ดำเนินการได้ตามบัญชีท้ายประกาศนี้

(๒) คลังน้ำมันและสถานที่เก็บรักษาน้ำมัน ลักษณะที่สาม ตามกฎหมายว่าด้วยการควบคุม น้ำมันเชื้อเพลิง เพื่อการจำหน่าย

(๓) คลังก๊าซปิโตรเลียมเหลว สถานที่บรรจุก๊าซปิโตรเลียมเหลวประเภทโรงบรรจุ สถานที่บรรจุก๊าซปิโตรเลียมเหลวประเภทห้องบรรจุ และสถานที่เก็บรักษาก๊าซปิโตรเลียมเหลวประเภทโรงเก็บ ตามกฎหมายว่าด้วยการควบคุมน้ำมันเชื้อเพลิง

(๔) เลี้ยงม้า โค กระบือ สุกร แพะ แกะ ห่าน เป็ด ไก่ ฝูง จระเข้ หรือสัตว์ป่าตามกฎหมายว่าด้วยการสงวนและคุ้มครองสัตว์ป่า เพื่อการค้าในระยะ ๑,๐๐๐ เมตร จากแนวชายฝั่งทะเล

(๕) โรงแรมตามกฎหมายว่าด้วยโรงแรม เว้นแต่โรงแรมประเภท ๑ หรือโรงแรมประเภท ๒ ที่มีจำนวนห้องพักไม่เกิน ๑๕ ห้อง

(๖) โรงมหรสพตามกฎหมายว่าด้วยการควบคุมอาคาร

(๗) จัดสรรที่ดินทุกประเภท เว้นแต่เป็นส่วนหนึ่งของการจัดสรรที่ดินเพื่อการอยู่อาศัย ประเภทบ้านเดี่ยวที่มีพื้นที่ดินแปลงย่อยไม่น้อยกว่าแปลงละ ๑๐๐ ตารางวา

(๘) การอยู่อาศัยหรือประกอบพาณิชย์กรรมที่มีพื้นที่ทุกชั้นในหลังเดียวกันเกิน ๑,๐๐๐ ตารางเมตร

(๙) การอยู่อาศัยหรือประกอบพาณิชย์กรรมประเภทห้องแถว ตึกแถว หรือบ้านแถว เว้นแต่การอยู่อาศัยประเภทบ้านแถวที่มีพื้นที่ไม่เกิน ๓๐๐ ตารางเมตร และมีความสูงไม่เกิน ๖ เมตร

(๑๐) การอยู่อาศัยประเภทอาคารชุด หรือหอพัก

การใช้ประโยชน์ที่ดินประเภทนี้ ให้เป็นไป ดังต่อไปนี้

(๑) ที่ดินเพื่อกิจการใด ๆ นอกจากการอยู่อาศัยหรือประกอบพาณิชย์กรรมประเภทห้องแถว ตึกแถว หรือบ้านแถว ให้ดำเนินการหรือประกอบกิจการได้ในอาคารที่มีความสูงไม่เกิน ๙ เมตร แต่ไม่หมายความรวมถึงโครงสร้างสำหรับใช้ในการส่งกระแสไฟฟ้า รับส่งสัญญาณวิทยุ สัญญาณโทรทัศน์ หรือสัญญาณสื่อสารทุกชนิด เสาสาธารณูปโภคอื่น หอถังน้ำ อาคารหลบภัย การวัดความสูงของอาคาร ให้วัดจากระดับพื้นดินถึงส่วนที่สูงที่สุดของอาคาร

(๒) ที่ดินเพื่อกิจการอื่น ให้มีที่ว่างไม่น้อยกว่าร้อยละสี่สิบของแปลงที่ดินที่ยื่นขออนุญาต

(๓) ให้มีที่ว่างตามแนวขนานริมฝั่งตามสภาพธรรมชาติของลำคลอง หรือแหล่งน้ำสาธารณะ ไม่น้อยกว่า ๖ เมตร เว้นแต่เป็นการก่อสร้างเพื่อการคมนาคมและขนส่งทางน้ำหรือการสาธารณูปโภค

ข้อ ๑๒ ที่ดินประเภทปฏิรูปที่ดินเพื่อเกษตรกรรม ให้ใช้ประโยชน์ที่ดินเพื่อการปฏิรูปที่ดินเพื่อเกษตรกรรมตามกฎหมายว่าด้วยการปฏิรูปที่ดินเพื่อเกษตรกรรมเท่านั้น

ข้อ ๑๓ ที่ดินประเภทอนุรักษ์สภาพแวดล้อมเพื่อการท่องเที่ยว ให้ใช้ประโยชน์ที่ดินเพื่อการรักษาคุณภาพสิ่งแวดล้อม การอยู่อาศัย โรงแรม เกษตรกรรม สถาบันราชการ การสาธารณูปโภคและสาธารณูปการ เป็นส่วนใหญ่ และให้มีที่ว่างไม่น้อยกว่าร้อยละสี่สิบของแปลงที่ดินที่ยื่นขออนุญาต เว้นแต่ในระยะ ๒๒๕ เมตร จากแนวชายฝั่งทะเล ให้มีที่ว่างไม่น้อยกว่าร้อยละหกสิบของแปลงที่ดินที่ยื่นขออนุญาต และให้มีพื้นที่น้ำซึมผ่านได้ไม่น้อยกว่าร้อยละห้าสิบของพื้นที่ว่าง สำหรับการให้ประโยชน์ที่ดินเพื่อกิจการอื่น ให้ใช้ได้ไม่เกินร้อยละห้าสิบห้าของที่ดินประเภทนี้ในแต่ละบริเวณ และให้มีที่ว่างไม่น้อยกว่าร้อยละหกสิบของแปลงที่ดินที่ยื่นขออนุญาต และให้มีพื้นที่น้ำซึมผ่านได้ไม่น้อยกว่าร้อยละห้าสิบของพื้นที่ว่าง

ที่ดินประเภทนี้ ห้ามใช้ประโยชน์ที่ดินเพื่อกิจการตามที่กำหนด ดังต่อไปนี้

(๑) โรงงานทุกจำพวกตามกฎหมายว่าด้วยโรงงาน

(๒) คลังน้ำมันและสถานที่เก็บรักษาน้ำมัน ลักษณะที่สาม สถานีบริการน้ำมันประเภท ก สถานีบริการน้ำมันประเภท ข สถานีบริการน้ำมันประเภท ค ลักษณะที่สอง สถานีบริการน้ำมันประเภท จ ลักษณะที่สอง และสถานีบริการน้ำมันประเภท ฉ ตามกฎหมายว่าด้วยการควบคุมน้ำมันเชื้อเพลิงเพื่อการจำหน่าย

(๓) คลังก๊าซปิโตรเลียมเหลว สถานที่บรรจุก๊าซปิโตรเลียมเหลวประเภทโรงบรรจุ สถานที่บรรจุก๊าซปิโตรเลียมเหลวประเภทห้องบรรจุ และสถานที่เก็บรักษาก๊าซปิโตรเลียมเหลวประเภทโรงเก็บ ตามกฎหมายว่าด้วยการควบคุมน้ำมันเชื้อเพลิง

(๔) เลี้ยงม้า โค กระบือ สุกร แพะ แกะ ห่าน เป็ด ไก่ ฝูง จระเข้ หรือสัตว์ป่า ตามกฎหมายว่าด้วยการสงวนและคุ้มครองสัตว์ป่า เพื่อการค้า

(๕) สุสานและฌาปนสถานตามกฎหมายว่าด้วยสุสานและฌาปนสถาน เว้นแต่เป็นการก่อสร้างทดแทนหรือดัดแปลงสุสานและฌาปนสถานที่มียู่เดิม

(๖) โรงมหรสพตามกฎหมายว่าด้วยการควบคุมอาคาร

(๗) จัดสรรที่ดินเพื่อประกอบพาณิชย์กรรม เว้นแต่เป็นส่วนหนึ่งของการจัดสรรที่ดินเพื่อการอยู่อาศัย และมีพื้นที่ไม่เกินร้อยละสิบของพื้นที่โครงการทั้งหมด

(๘) จัดสรรที่ดินเพื่อการอยู่อาศัย เว้นแต่เป็นส่วนหนึ่งของการจัดสรรที่ดินเพื่อการอยู่อาศัยประเภทบ้านเดี่ยว

(๙) การอยู่อาศัยหรือประกอบพาณิชย์กรรมประเภทห้องแถว ตึกแถว หรือบ้านแถว เว้นแต่เป็นการดำเนินการจัดสรรที่ดินเพื่อการอยู่อาศัย และมีพื้นที่ไม่เกินร้อยละสิบของพื้นที่โครงการทั้งหมด

(๑๐) สถานที่เก็บสินค้าซึ่งเป็นที่เก็บ พัก หรือขนถ่ายสินค้า หรือสิ่งของเพื่อประโยชน์ทางการค้าหรืออุตสาหกรรม แต่ไม่หมายความรวมถึงการเก็บสินค้าหรือสิ่งของเพื่อรอการจำหน่าย ณ สถานที่นั้น

(๑๑) สถานสงเคราะห์หรือรับเลี้ยงสัตว์

(๑๒) โรงฆ่าสัตว์หรือโรงพักสัตว์ตามกฎหมายว่าด้วยการควบคุมการฆ่าสัตว์เพื่อการจำหน่าย

(๑๓) ไซโลเก็บผลิตผลทางการเกษตร

(๑๔) กำจัดมูลฝอยหรือสิ่งปฏิกูล

(๑๕) ซั้วขายหรือเก็บเศษวัสดุ

กรณีที่มีการใช้ประโยชน์ที่ดินเพื่อการจัดสรรที่ดินเพื่อประกอบพาณิชย์กรรมตาม (๗) และเพื่อการอยู่อาศัยหรือประกอบพาณิชย์กรรมประเภทห้องแถว ตึกแถว หรือบ้านแถว ตาม (๙) ดำเนินการอยู่ในโครงการจัดสรรที่ดินเพื่อการอยู่อาศัยโครงการเดียวกัน ให้ใช้ประโยชน์ที่ดินเพื่อกิจการดังกล่าวรวมกันไม่เกินร้อยละสิบของพื้นที่โครงการทั้งหมด

การใช้ประโยชน์ที่ดินประเภทนี้ ให้เป็นไป ดังต่อไปนี้

(๑) ในระยะ ๗๕ เมตร จากแนวชายฝั่งทะเล ให้ดำเนินการหรือประกอบกิจการได้ในอาคารที่มีความสูงไม่เกิน ๗ เมตร แต่ไม่หมายความรวมถึงโครงสร้างสำหรับใช้ในการส่งกระแสไฟฟ้า รับส่งสัญญาณวิทยุ สัญญาณโทรทัศน์หรือสัญญาณสื่อสารทุกชนิด เสาสาธารณูปโภค หอถังน้ำ อาคารหลบภัย การวัดความสูงของอาคารให้วัดจากระดับพื้นดินถึงส่วนที่สูงที่สุดของอาคาร

(๒) ในระยะเกินกว่า ๗๕ เมตร จากแนวชายฝั่งทะเล ที่ดินในบริเวณหมายเลข ๖.๔ หมายเลข ๖.๕ หมายเลข ๖.๙ และหมายเลข ๖.๑๓ ให้ดำเนินการหรือประกอบกิจการได้ในอาคารที่มีพื้นที่อาคารปกคลุมดินในแต่ละหลังไม่เกิน ๑,๐๐๐ ตารางเมตร และมีความสูงไม่เกิน ๙ เมตร แต่ไม่หมายความรวมถึงโครงสร้างสำหรับใช้ในการส่งกระแสไฟฟ้า รับส่งสัญญาณวิทยุ สัญญาณโทรทัศน์หรือสัญญาณสื่อสารทุกชนิด เสาสาธารณูปโภคอื่น หอถังน้ำ อาคารหลบภัย การวัดความสูงของอาคารให้วัดจากระดับพื้นดินถึงส่วนที่สูงที่สุดของอาคาร

(๓) ในระยะเกินกว่า ๗๕ เมตร จากแนวชายฝั่งทะเล ที่ดินในบริเวณหมายเลข ๖.๑ หมายเลข ๖.๓ หมายเลข ๖.๖ หมายเลข ๖.๘ หมายเลข ๖.๑๐ และหมายเลข ๖.๑๑ ให้ดำเนินการหรือประกอบกิจการได้ในอาคารที่มีพื้นที่อาคารปกคลุมดินในแต่ละหลังไม่เกิน ๑,๐๐๐ ตารางเมตร และมีความสูงไม่เกิน ๑๒ เมตร แต่ไม่หมายความรวมถึงโครงสร้างสำหรับใช้ในการส่งกระแสไฟฟ้า รับส่งสัญญาณวิทยุ สัญญาณโทรทัศน์หรือสัญญาณสื่อสารทุกชนิด เสาสาธารณูปโภคอื่น ๆ หอถังน้ำ อาคารหลบภัย การวัดความสูงของอาคาร ให้วัดจากระดับพื้นดินถึงส่วนที่สูงที่สุดของอาคาร

(๔) ในระยะเกินกว่า ๗๕ เมตร จากแนวชายฝั่งทะเล ที่ดินในบริเวณหมายเลข ๖.๒ หมายเลข ๖.๗ และหมายเลข ๖.๑๒ ให้ดำเนินการหรือประกอบกิจการได้ในอาคารที่มีพื้นที่อาคารปกคลุมดินในแต่ละหลัง ไม่เกิน ๑,๐๐๐ ตารางเมตร และมีความสูงไม่เกิน ๑๘ เมตร แต่ไม่หมายความรวมถึงโครงสร้าง สำหรับใช้ในการส่งกระแสไฟฟ้า รับส่งสัญญาณวิทยุ สัญญาณโทรทัศน์หรือสัญญาณสื่อสารทุกชนิด เสาสาธารณูปโภค หอถังน้ำ อาคารหลบภัย การวัดความสูงของอาคารให้วัดจากระดับพื้นดินถึงส่วนที่สูงที่สุดของอาคาร

(๕) ให้มีที่ว่างตามแนวนานริมน้ำตามสภาพธรรมชาติของลำคลอง หรือแหล่งน้ำสาธารณะ ไม่น้อยกว่า ๖ เมตร และริมน้ำตามสภาพธรรมชาติของคลองบ่อดานไม่น้อยกว่า ๑๒ เมตร เว้นแต่เป็นการก่อสร้างเพื่อการคมนาคมและขนส่งทางน้ำ การสาธารณูปโภค เขื่อน หรือสะพาน

ข้อ ๑๔ ที่ดินประเภทที่โล่งเพื่อนันทนาการและการรักษาคุณภาพสิ่งแวดล้อม ให้ใช้ประโยชน์ที่ดินเพื่อนันทนาการหรือเกี่ยวข้องกับนันทนาการ การรักษาคุณภาพสิ่งแวดล้อม หรือสาธารณประโยชน์ เว้นแต่เป็นการก่อสร้างเพื่อการคมนาคมทางน้ำ อาคาร อุปกรณ์ ท่อสูบน้ำ และท่อน้ำทิ้งสำหรับการผลิตน้ำประปา หรืออาคาร อุปกรณ์ และท่อสำหรับการส่งกระแสไฟฟ้าเท่านั้น

ข้อ ๑๕ ที่ดินประเภทอนุรักษ์ป่าไม้ ให้ใช้ประโยชน์ที่ดินเพื่อการสงวนและคุ้มครองดูแลรักษา หรือบำรุงป่าไม้ สัตว์ป่า ต้นน้ำ ลำธาร และทรัพยากรธรรมชาติอื่น ๆ ตามมติคณะรัฐมนตรี และกฎหมายที่เกี่ยวกับการป่าไม้ การสงวนและคุ้มครองสัตว์ป่า และการส่งเสริมและการรักษาคุณภาพสิ่งแวดล้อมแห่งชาติเท่านั้น

ที่ดินประเภทนี้ซึ่งเอกชนเป็นเจ้าของหรือผู้ครอบครองโดยชอบด้วยกฎหมาย ให้ใช้ประโยชน์ที่ดิน เพื่อเกษตรกรรม การอยู่อาศัยประเภทบ้านเดี่ยว สถาบันราชการ การสาธารณูปโภคและสาธารณูปการ เป็นส่วนใหญ่ สำหรับการให้ประโยชน์ที่ดินเพื่อกิจการอื่น ให้ใช้ได้ไม่เกินร้อยละห้าสิบของแปลงที่ดิน ที่ยื่นขออนุญาต และห้ามใช้ประโยชน์ที่ดินเพื่อกิจการตามที่กำหนด ดังต่อไปนี้

(๑) โรงงานทุกจำพวกตามกฎหมายว่าด้วยโรงงาน

(๒) คลังน้ำมันและสถานที่เก็บรักษาน้ำมัน ลักษณะที่สาม สถานีบริการน้ำมันประเภท ก สถานีบริการน้ำมันประเภท ข สถานีบริการน้ำมันประเภท ค ลักษณะที่สอง สถานีบริการน้ำมันประเภท จ ลักษณะที่สอง และสถานีบริการน้ำมันประเภท ฉ ตามกฎหมายว่าด้วยการควบคุมน้ำมันเชื้อเพลิง เพื่อการจำหน่าย

(๓) คลังก๊าซปิโตรเลียมเหลว สถานที่บรรจุก๊าซปิโตรเลียมเหลวประเภทโรงบรรจุ สถานที่บรรจุก๊าซปิโตรเลียมเหลวประเภทห้องบรรจุ สถานที่เก็บรักษาก๊าซปิโตรเลียมเหลวประเภทโรงเก็บ และสถานีบริการก๊าซปิโตรเลียมเหลว ตามกฎหมายว่าด้วยการควบคุมน้ำมันเชื้อเพลิง

(๔) โรงแรมตามกฎหมายว่าด้วยโรงแรม เว้นแต่โรงแรมประเภท ๑ หรือโรงแรมประเภท ๒

(๕) จัดสรรที่ดินเพื่อประกอบพาณิชย์กรรม เว้นแต่เป็นส่วนหนึ่งของการจัดสรรที่ดิน เพื่อการอยู่อาศัยและมีพื้นที่ไม่เกินร้อยละยี่สิบของพื้นที่โครงการทั้งหมด

(๖) จัดสรรที่ดินเพื่อการอยู่อาศัย เว้นแต่เป็นการจัดสรรที่ดินเพื่อการอยู่อาศัยประเภทบ้านเดี่ยว

(๗) การอยู่อาศัยหรือประกอบพาณิชย์กรรมประเภทห้องแถว ตึกแถว หรือบ้านแถว เว้นแต่เป็นการดำเนินการจัดสรรที่ดินเพื่อการอยู่อาศัยและมีพื้นที่ไม่เกินร้อยละยี่สิบของพื้นที่โครงการทั้งหมด

กรณีที่มีการใช้ประโยชน์ที่ดินเพื่อการจัดสรรที่ดินเพื่อประกอบพาณิชย์กรรมตาม (๕) และเพื่อการอยู่อาศัยหรือประกอบพาณิชย์กรรมประเภทห้องแถว ตึกแถว หรือบ้านแถว ตาม (๗) ดำเนินการอยู่ในโครงการจัดสรรที่ดินเพื่อการอยู่อาศัยโครงการเดียวกัน ให้ใช้ประโยชน์ที่ดินเพื่อกิจการดังกล่าวรวมกันไม่เกินร้อยละยี่สิบของพื้นที่โครงการทั้งหมด

การใช้ประโยชน์ที่ดินประเภทนี้ ให้เป็นไป ดังต่อไปนี้

(๑) ในระยะ ๗๕ เมตร จากแนวชายฝั่งทะเล ให้มีความสูงไม่เกิน ๗ เมตร แต่ไม่หมายความรวมถึงโครงสร้างที่ใช้ในการส่งกระแสไฟฟ้า รับส่งสัญญาณวิทยุ สัญญาณโทรทัศน์หรือสัญญาณสื่อสารทุกชนิด เสาสาธารณูปโภคอื่น หอดังน้ำ อาคารหลบภัย การวัดความสูงของอาคารให้วัดจากระดับพื้นดินถึงส่วนที่สูงที่สุดของอาคาร

(๒) ในระยะเกินกว่า ๗๕ เมตร จากแนวชายฝั่งทะเล ให้ดำเนินการหรือประกอบกิจการได้ในอาคารที่มีพื้นที่ทุกชั้นในหลังเดียวกันไม่เกิน ๕๐๐ ตารางเมตร และมีความสูงไม่เกิน ๙ เมตร เว้นแต่ในบริเวณหมายเลข ๘.๒ ให้ดำเนินการหรือประกอบกิจการได้ในอาคารที่มีพื้นที่ทุกชั้นในหลังเดียวกันไม่เกิน ๑,๐๐๐ ตารางเมตร และมีความสูงไม่เกิน ๑๒ เมตร

(๓) การอยู่อาศัยประเภทบ้านเดี่ยว ให้มีที่ว่างไม่น้อยกว่าร้อยละสิบของแปลงที่ดินที่ยื่นขออนุญาต

(๔) ให้มีที่ว่างตามแนวนานริมน้ำริมฝั่งตามสภาพธรรมชาติของลำคลอง หรือแหล่งน้ำสาธารณะไม่น้อยกว่า ๖ เมตร และริมฝั่งตามสภาพธรรมชาติของคลองท่าไทร คลองนาเตย และคลองบ่อदानไม่น้อยกว่า ๑๒ เมตร เว้นแต่เป็นการก่อสร้างเพื่อการคมนาคมและขนส่งทางน้ำ การสาธารณูปโภค เขื่อน หรือสะพาน

ข้อ ๑๖ ที่ดินประเภทสถาบันการศึกษา ให้ใช้ประโยชน์ที่ดินเพื่อการศึกษาหรือเกี่ยวข้องกับการศึกษา สถาบันราชการ หรือสาธารณประโยชน์เท่านั้น

ข้อ ๑๗ ที่ดินประเภทที่โล่งเพื่อการรักษาคุณภาพสิ่งแวดล้อม ให้ใช้ประโยชน์ที่ดินเพื่อการรักษาคุณภาพสิ่งแวดล้อม การเพาะเลี้ยงสัตว์น้ำ การประมงชายฝั่ง หรือสาธารณประโยชน์เท่านั้น

ข้อ ๑๘ ที่ดินประเภทสถาบันศาสนา ให้ใช้ประโยชน์ที่ดินเพื่อการศึกษาหรือเกี่ยวข้องกับการศาสนา การศึกษา สถาบันราชการ หรือสาธารณประโยชน์เท่านั้น

ข้อ ๑๙ ที่ดินประเภทสถาบันราชการ การสาธารณูปโภคและสาธารณูปการ ให้ใช้ประโยชน์ที่ดินเพื่อกิจการของรัฐ กิจการเกี่ยวกับการสาธารณูปโภคและสาธารณูปการ หรือสาธารณประโยชน์เท่านั้น

ข้อ ๒๐ การใช้ประโยชน์ที่ดินในบริเวณแนวถนนสาย ก ๑ ถนนสาย ก ๒ ถนนสาย ก ๓ ถนนสาย ก ๔ ถนนสาย ก ๕ ถนนสาย ก ๖ ถนนสาย ก ๗ ถนนสาย ก ๘ ถนนสาย ก ๙ ถนนสาย ก ๑๐ ถนนสาย ข ๑ ถนนสาย ข ๒ ถนนสาย ข ๓ ถนนสาย ข ๔ ถนนสาย ข ๕ ถนนสาย ข ๖ ถนนสาย ข ๗ ถนนสาย ข ๘ ถนนสาย ข ๙ ถนนสาย ข ๑๐ ถนนสาย ค ๑ ถนนสาย ค ๒ ถนนสาย ค ๓ และถนนสาย ง ตามแผนผังแสดงโครงการคมนาคมและขนส่งท้ายประกาศ ห้ามใช้ประโยชน์ที่ดินเพื่อกิจการอื่น นอกจากกิจการตามที่กำหนด ดังต่อไปนี้

(๑) การสร้างถนนหรือเกี่ยวข้องกับถนน และการสาธารณูปโภคและสาธารณูปการ

(๒) การสร้างรั้วหรือกำแพง

(๓) เกษตรกรรมหรือเกี่ยวข้องกับเกษตรกรรมที่มีความสูงของอาคารไม่เกิน ๙ เมตร หรือไม่ใช่อาคารขนาดใหญ่

ข้อ ๒๑ ให้ผู้มีหน้าที่และอำนาจในการควบคุมการก่อสร้างอาคารหรือการประกอบกิจการ
ในเขตผังเมืองรวมปฏิบัติการให้เป็นไปตามประกาศนี้

ประกาศ ณ วันที่ ๒๓ พฤษภาคม พ.ศ. ๒๕๖๖

พลเอก อนุพงษ์ เผ่าจินดา

รัฐมนตรีว่าการกระทรวงมหาดไทย

บัญชีท้ายประกาศกระทรวงมหาดไทย
เรื่อง การใช้ใช้บังคับผังเมืองรวมชุมชนโคกกลอย - ท้ายเหมือง จังหวัดพังงา
พ.ศ. ๒๕๖๖

ลำดับที่	ประเภทหรือชนิดของโรงงาน	ที่ดินประเภท											หมายเหตุ		
		ที่อยู่อาศัย หนาแน่นน้อย			ที่อยู่อาศัย หนาแน่นปานกลาง			พาณิชยกรรมและ ที่อยู่อาศัยหนาแน่นมาก			ชนบท และเกษตรกรรม				
		โรงงานจำพวก			โรงงานจำพวก			โรงงานจำพวก			โรงงานจำพวก				
		๑	๒	๓	๑	๒	๓	๑	๒	๓	๑	๒		๓	
๑	โรงงานประกอบกิจการเกี่ยวกับการบ่มใบชาหรือใบยาสูบ												ได้	ได้	
๒	โรงงานประกอบกิจการเกี่ยวกับผลิตผลเกษตรกรรมอย่างหนึ่งอย่างใด ดังต่อไปนี้														
	(๑) การต้ม นึ่ง หรืออบพืชหรือเมล็ดพืช		ได้	ได้									ได้	ได้	
	(๒) การกะเทาะเมล็ดหรือเปลือกเมล็ดพืช		ได้	ได้									ได้	ได้	
	(๓) การอัดปอหรือใบยาสูบ												ได้	ได้	
	(๔) การหีบหรืออัดฝ้าย หรือการปั่นหรืออัดนุ่น													ได้	
	(๕) การเก็บรักษาหรือลำเลียงพืช เมล็ดพืช หรือผลิตผลจากพืชในไซโล โกดัง หรือคลังสินค้า													ได้	
	(๖) การมัด ปั่น หรือย่อยส่วนต่างๆ ของพืช ซึ่งมีไซเมล็ดพืชหรือหัวพืช												ได้	ได้	
	(๗) การเผาถ่านจากกะลามะพร้าว หรือการบดถ่าน หรือแบ่งบรรจุ ผงถ่าน ที่เผาได้จากกะลามะพร้าว													ได้	
	(๘) การเพาะเชื้อเห็ด กลัวยำไม้ หรือถั่วงอก			ได้									ได้	ได้	
	(๙) การร่อน ล้าง คัด หรือแยกขนาดหรือคุณภาพของผลิตผลเกษตรกรรม			ได้									ได้	ได้	
	(๑๐) การถนอมผลิตผลเกษตรกรรม โดยวิธีฉายรังสี													ได้	
	(๑๑) การฟักไข่ โดยใช้ตู้อบ	ได้											ได้		

ลำดับที่	ประเภทหรือชนิดของโรงงาน	ที่ดินประเภท											หมายเหตุ	
		ที่อยู่อาศัย หนาแน่นน้อย			ที่อยู่อาศัย หนาแน่นปานกลาง			พาณิชยกรรมและ ที่อยู่อาศัยหนาแน่นมาก			ชนบท และเกษตรกรรม			
		โรงงานจำพวก			โรงงานจำพวก			โรงงานจำพวก			โรงงานจำพวก			
		๑	๒	๓	๑	๒	๓	๑	๒	๓	๑	๒		๓
๕	โรงงานประกอบกิจการเกี่ยวกับน้ำมันอย่างหนึ่งอย่างใด ดังต่อไปนี้													
	(๑) การทำนมสดให้ไร้เชื้อหรือฆ่าเชื้อ โดยวิธีการใดวิธีการหนึ่ง เช่น การพาสเจอร์ไรส์ หรือสเตอริไลส์												ได้	
	(๔) การทำครีมจากนม												ได้	
	(๕) การทำเนยเหลวหรือเนยแข็ง												ได้	
๖	โรงงานประกอบกิจการเกี่ยวกับสัตว์น้ำอย่างหนึ่งอย่างใด ดังต่อไปนี้													
	(๑) การทำอาหารจากสัตว์น้ำและบรรจุในภาชนะที่ผนึกและอากาศเข้าไม่ได้												ได้	
	(๒) การถนอมสัตว์น้ำโดยวิธีอบ ร่มควัน ใส่เกลือ ดอง ตากแห้ง หรือทำให้เยือกแข็งโดยฉับพลันหรือเหือดแห้ง												ได้	
	(๓) การทำผลิตภัณฑ์อาหารสำเร็จรูปจากสัตว์น้ำ หนัง หรือไขมันสัตว์น้ำ												ได้	
๘	โรงงานประกอบกิจการเกี่ยวกับผัก พืช หรือผลไม้อย่างหนึ่งอย่างใด ดังต่อไปนี้													
	(๑) การทำอาหารหรือเครื่องดื่มาจากผัก พืช หรือผลไม้ และบรรจุในภาชนะที่ผนึกและอากาศเข้าไม่ได้												ได้	ได้
	(๒) การถนอมผัก พืช หรือผลไม้ โดยวิธีกวน ตากแห้ง ดอง หรือทำให้เยือกแข็งโดยฉับพลันหรือเหือดแห้ง												ได้	ได้

ลำดับที่	ประเภทหรือชนิดของโรงงาน	ที่ดินประเภท											หมายเหตุ		
		ที่อยู่อาศัย หนาแน่นน้อย			ที่อยู่อาศัย หนาแน่นปานกลาง			พาณิชยกรรมและ ที่อยู่อาศัยหนาแน่นมาก			ชนบท และเกษตรกรรม				
		โรงงานจำพวก			โรงงานจำพวก			โรงงานจำพวก			โรงงานจำพวก				
		๑	๒	๓	๑	๒	๓	๑	๒	๓	๑	๒		๓	
๙	โรงงานประกอบกิจการเกี่ยวกับเมล็ดพืชหรือหัวพืชอย่างหนึ่งอย่างใด ดังต่อไปนี้														
	(๑) การสี ฝัด หรือขัดข้าว												ได้		
	(๒) การทำแป้ง												ได้		
	(๓) การป่นหรือบด เมล็ดพืช หรือหัวพืช												ได้		
	(๔) การผลิตอาหารสำเร็จรูปจากเมล็ดพืชหรือหัวพืช												ได้		
	(๕) การผสมแป้งหรือเมล็ดพืช												ได้		
๑๐	โรงงานประกอบกิจการเกี่ยวกับอาหารจากแป้งอย่างหนึ่งอย่างใด ดังต่อไปนี้														
	(๑) การทำขนมปังหรือขนมเค้ก												ได้	ได้	
	(๒) การทำขนมปังกรอบหรือขนมอบแห้ง												ได้	ได้	
	(๓) การทำผลิตภัณฑ์อาหารจากแป้ง เป็นเส้น เส้น ฝัด หรือชิน												ได้	ได้	
๑๑	โรงงานประกอบกิจการเกี่ยวกับน้ำตาล ซึ่งทำจากอ้อย บีช หญ้าหวาน หรือพืชอื่นที่ให้ความหวานอย่างหนึ่งอย่างใด ดังต่อไปนี้														
	(๑) การทำน้ำเชื่อม													ได้	
	(๓) การทำน้ำตาลจากน้ำหวานของต้นมะพร้าว ต้นตาลโตนด หรือพืชอื่น ๆ ซึ่งมิใช่อ้อย	ได้											ได้		

ลำดับที่	ประเภทหรือชนิดของโรงงาน	ที่ดินประเภท											หมายเหตุ	
		ที่อยู่อาศัย หนาแน่นน้อย			ที่อยู่อาศัย หนาแน่นปานกลาง			พาณิชยกรรมและ ที่อยู่อาศัยหนาแน่นมาก			ชนบท และเกษตรกรรม			
		โรงงานจำพวก			โรงงานจำพวก			โรงงานจำพวก			โรงงานจำพวก			
		๑	๒	๓	๑	๒	๓	๑	๒	๓	๑	๒		๓
๑๒	โรงงานประกอบกิจการเกี่ยวกับชา กาแฟ โกโก้ ช็อกโกแลต หรือขนมหวาน อย่างหนึ่งอย่างใด ดังต่อไปนี้													
	(๑) การทำใบชาแห้งหรือใบชาผง											ได้	ได้	
	(๒) การคั่ว บด หรือป่นกาแฟ หรือการทำกาแฟ		ได้			ได้						ได้	ได้	
	(๓) การทำโกโก้ผงหรือขนมจากโกโก้		ได้			ได้						ได้	ได้	
	(๔) การทำช็อกโกแลต ช็อกโกแลตผง หรือขนมจากช็อกโกแลต		ได้			ได้						ได้	ได้	
	(๕) การทำเค้กฮวยผง ชิงผง หรือเครื่องตีมชนิดผงจากพืชอื่น ๆ		ได้			ได้						ได้	ได้	
	(๖) การทำมะขามอัดเม็ด มะนาวอัดเม็ด หรือผลไม้อัดเม็ด		ได้			ได้						ได้	ได้	
	(๗) การเชื่อมหรือเชื่อมผลไม้หรือเปลือกผลไม้ หรือการเคลือบผลไม้ หรือเปลือกผลไม้ด้วยน้ำตาล		ได้			ได้						ได้	ได้	
	(๘) การอบหรือคั่วถั่วหรือเมล็ดผลไม้ (Nuts) หรือการเคลือบถั่ว หรือเมล็ดผลไม้ (Nuts) ด้วยน้ำตาล กาแฟ โกโก้ หรือช็อกโกแลต		ได้			ได้						ได้	ได้	
	(๑๐) การทำลูกกวาดหรือทอฟฟี่		ได้			ได้						ได้	ได้	
(๑๑) การทำไอศกรีม		ได้			ได้						ได้	ได้		
๑๓	โรงงานประกอบกิจการเกี่ยวกับเครื่องปรุงหรือเครื่องประกอบอาหาร อย่างหนึ่งอย่างใด ดังต่อไปนี้													
	(๕) การทำมัสดาร์ด											ได้		
	(๖) การทำน้ำมันสลัด		ได้			ได้						ได้		
	(๗) การบดหรือป่นเครื่องเทศ		ได้			ได้						ได้		
(๘) การทำพริกป่น พริกไทยป่น หรือเครื่องแกง		ได้			ได้						ได้			

ลำดับที่	ประเภทหรือชนิดของโรงงาน	ที่ดินประเภท											หมายเหตุ	
		ที่อยู่อาศัย หนาแน่นน้อย			ที่อยู่อาศัย หนาแน่นปานกลาง			พาณิชยกรรมและ ที่อยู่อาศัยหนาแน่นมาก			ชนบท และเกษตรกรรม			
		โรงงานจำพวก			โรงงานจำพวก			โรงงานจำพวก			โรงงานจำพวก			
		๑	๒	๓	๑	๒	๓	๑	๒	๓	๑	๒		๓
๑๔	โรงงานประกอบกิจการเกี่ยวกับการทำ ตัด ซอย บด หรือย่อยน้ำแข็ง											ได้	ได้	
๒๐	โรงงานประกอบกิจการเกี่ยวกับน้ำดื่ม เครื่องดื่มที่ไม่มีแอลกอฮอล์ น้ำอัดลม หรือน้ำแร่อย่างหนึ่งอย่างใด ดังต่อไปนี้ (๑) การทำน้ำดื่ม (๒) การทำเครื่องดื่มที่ไม่มีแอลกอฮอล์ (๓) การทำน้ำแร่		ได้			ได้				ได้		ได้	ได้	
												ได้		
			ได้									ได้		
			ได้									ได้		
๒๓	โรงงานประกอบกิจการเกี่ยวกับผลิตภัณฑ์จากสิ่งทอ ซึ่งมีใช้เครื่องนุ่งห่ม อย่างหนึ่งอย่างใด ดังต่อไปนี้ (๑) การทำผลิตภัณฑ์จากสิ่งทอเป็นเครื่องใช้ในบ้าน (๒) การทำถุงหรือกระสอบซึ่งมีใช้ถุงหรือกระสอบพลาสติก (๓) การทำผลิตภัณฑ์จากผ้าใบ (๔) การตกแต่งหรือเย็บปักถักร้อยสิ่งทอ		ได้									ได้		
			ได้									ได้		
			ได้									ได้		
			ได้									ได้		
๒๔	โรงงานถักผ้า ผ้าลูกไม้ หรือเครื่องนุ่งห่มด้วยด้ายหรือเส้นใย หรือพอก ย้อมสี หรือแต่งสำเร็จผ้า ผ้าลูกไม้ หรือเครื่องนุ่งห่มที่ถักด้วยด้าย หรือเส้นใย		ได้									ได้		
๒๕	โรงงานผลิตเส้นหรือพรมด้วยวิธีทอ สาน ถัก หรือผูกให้เป็นปุย ซึ่งมีใช้เส้นหรือพรมที่ทำด้วยยางหรือพลาสติกหรือพรมน้ำมัน		ได้									ได้		

ลำดับที่	ประเภทหรือชนิดของโรงงาน	ที่ดินประเภท											หมายเหตุ	
		ที่อยู่อาศัย หนาแน่นน้อย			ที่อยู่อาศัย หนาแน่นปานกลาง			พาณิชยกรรมและ ที่อยู่อาศัยหนาแน่นมาก			ชนบท และเกษตรกรรม			
		โรงงานจำพวก			โรงงานจำพวก			โรงงานจำพวก			โรงงานจำพวก			
		๑	๒	๓	๑	๒	๓	๑	๒	๓	๑	๒		๓
	สำหรับปฏิบัติกับข้อมูลที่เกี่ยวข้องกันหรืออุปกรณ์ (Digital or Analog Computers, Associated Electronic Data Processing Equipment, or Accessories) เครื่องรวมราคาของขาย (Cash Registers) เครื่องพิมพ์ดีด เครื่องซึ่งมีใช้เครื่องซึ่งใช้ในห้องทดลองวิทยาศาสตร์ หรือเครื่องอัดสำเนาซึ่งมีใช้เครื่องอัดสำเนาด้วยการถ่ายภาพ และรวมถึงส่วนประกอบหรืออุปกรณ์ของผลิตภัณฑ์ดังกล่าว													
๗๐	โรงงานผลิต ประกอบ ดัดแปลง หรือซ่อมแซมเครื่องสูบน้ำ เครื่องอัดอากาศหรือก๊าซ เครื่องเป่าลม เครื่องปรับหรือถ่ายเทอากาศ เครื่องโปรยน้ำดับไฟ ตู้เย็นหรือเครื่องประกอบตู้เย็น เครื่องขายสินค้า อัตโนมติ เครื่องล้าง ชัก ชักแห้ง หรือรีดผ้า เครื่องเย็บ เครื่องส่งกำลังกล เครื่องยก บันจัน ลิฟต์ บันไดเลื่อน รถบรรทุก รถแทรกเตอร์ รถพ่วง สำหรับใช้ในการอุตสาหกรรม รถยกซ้อนของ (Stackers) เต้าไฟ หรือเตาอบสำหรับใช้ในการอุตสาหกรรมหรือสำหรับใช้ในบ้าน แต่ผลิตภัณฑ์นั้นต้องไม่ใช่พลังงานไฟฟ้า และรวมถึงส่วนประกอบหรืออุปกรณ์ของผลิตภัณฑ์ดังกล่าว		ได้									ได้	ได้	
๗๑	โรงงานผลิต ประกอบ ดัดแปลง หรือซ่อมแซมเครื่องจักรหรือผลิตภัณฑ์ที่ระบุไว้ในลำดับที่ ๗๐ เฉพาะที่ใช้ไฟฟ้า เครื่องยนต์ไฟฟ้า เครื่องกำเนิดไฟฟ้า หม้อแปลงแรงไฟฟ้า เครื่องสับหรือบังคับไฟฟ้า เครื่องใช้สำหรับแผงไฟฟ้า เครื่องเปลี่ยนทางไฟฟ้า เครื่องส่งหรือจำหน่ายไฟฟ้า เครื่องสำหรับใช้บังคับไฟฟ้า หรือเครื่องเชื่อมไฟฟ้า		ได้									ได้	ได้	

ลำดับที่	ประเภทหรือชนิดของโรงงาน	ที่ดินประเภท											หมายเหตุ		
		ที่อยู่อาศัย หนาแน่นน้อย			ที่อยู่อาศัย หนาแน่นปานกลาง			พาณิชยกรรมและ ที่อยู่อาศัยหนาแน่นมาก			ชนบท และเกษตรกรรม				
		โรงงานจำพวก			โรงงานจำพวก			โรงงานจำพวก			โรงงานจำพวก				
		๑	๒	๓	๑	๒	๓	๑	๒	๓	๑	๒		๓	
๗๒	โรงงานผลิต ประกอบ ดัดแปลง หรือซ่อมแซมเครื่องรับวิทยุ เครื่องรับโทรทัศน์ เครื่องกระจายเสียงหรือบันทึกเสียง เครื่องเล่นแผ่นเสียง เครื่องบันทึกคียบอร์ด เครื่องบันทึกเสียงด้วยเทป เครื่องเล่นหรือ เครื่องบันทึกแถบภาพ (วีดิทัศน์) แผ่นเสียงเทปแม่เหล็กที่ได้ บันทึกเสียงแล้ว เครื่องโทรศัพท์หรือโทรเลขชนิดมีสายหรือไม่มีสาย เครื่องส่งวิทยุ เครื่องส่งโทรทัศน์ เครื่องรับส่งสัญญาณหรือจับสัญญาณ เครื่องเรดาร์ ผลิตภัณฑ์ที่เป็นตัวกึ่งนำหรือตัวกึ่งนำชนิดไวที่เกี่ยวข้อ (Semi - Conductor or Related Sensitive Semi - Conductor Devices) คาปาซิเตอร์หรือคอนเดนเซอร์อิเล็กทรอนิกส์ชนิดคงที่ หรือเปลี่ยนแปลงได้ (Fixed or Variable Electronic Capacitors or Condensers) เครื่องหรือหลอดเรดิโอกราฟ เครื่องหรือหลอดฟลูโรสโคป หรือเครื่องหรือหลอดเอกซเรย์ และรวมถึงการผลิตอุปกรณ์ หรือชิ้นส่วน สำหรับใช้กับเครื่องอิเล็กทรอนิกส์ดังกล่าว		ได้										ได้	ได้	
๗๕	โรงงานประกอบกิจการเกี่ยวกับเรืออย่างหนึ่งอย่างใด ดังต่อไปนี้ (๑) การต่อ ซ่อมแซม ทาสี หรือตอกหมันเรือในอู่ต่อเรือ นอกจากเรือยาง (๒) การทำชิ้นส่วนพิเศษสำหรับเรือหรือเครื่องยนต์เรือ (๓) การเปลี่ยนแปลงหรือรื้อทำลายเรือ												ได้	ได้	
๗๘	โรงงานประกอบกิจการเกี่ยวกับจักรยานยนต์ จักรยานสามล้อ หรือจักรยานสองล้ออย่างหนึ่งอย่างใด ดังต่อไปนี้ (๑) สร้าง ประกอบ ดัดแปลง หรือเปลี่ยนแปลงสภาพจักรยานยนต์ จักรยานสามล้อ หรือจักรยานสองล้อ		ได้										ได้	ได้	

ลำดับที่	ประเภทหรือชนิดของโรงงาน	ที่ดินประเภท											หมายเหตุ		
		ที่อยู่อาศัย หนาแน่นน้อย			ที่อยู่อาศัย หนาแน่นปานกลาง			พาณิชยกรรมและ ที่อยู่อาศัยหนาแน่นมาก			ชนบท และเกษตรกรรม				
		โรงงานจำพวก			โรงงานจำพวก			โรงงานจำพวก			โรงงานจำพวก				
		๑	๒	๓	๑	๒	๓	๑	๒	๓	๑	๒		๓	
๘๕	โรงงานผลิตหรือประกอบเครื่องดนตรี และรวมถึงชิ้นส่วนหรืออุปกรณ์ ของเครื่องดนตรีดังกล่าว		ได้									ได้	ได้		
๘๖	โรงงานผลิตหรือประกอบเครื่องมือหรือเครื่องใช้ในการกีฬาการบริหาร ร่างกาย การเล่นบิลเลียด โบว์ลิ่ง หรือตกปลา และรวมถึงชิ้นส่วน หรืออุปกรณ์ของเครื่องมือหรือเครื่องใช้ดังกล่าว											ได้	ได้		
๘๗	โรงงานประกอบกิจการเกี่ยวกับเครื่องเล่น เครื่องมือ หรือเครื่องใช้ที่มีได้ ระบุไว้ในลำดับอื่นอย่างหนึ่งอย่างใด ดังต่อไปนี้														
	(๑) การทำเครื่องเล่น											ได้			
	(๒) การทำเครื่องเขียนหรือเครื่องวาดภาพ											ได้			
	(๓) การทำเครื่องเพชร พลอย หรือเครื่องประดับสำหรับการแสดง		ได้									ได้	ได้		
	(๔) การทำร่ม ไม้ถือ ขนนก ดอกไม้เทียม ซิป กระดุม ไม้กวาด แปรง ตะเกียง โป๊ะตะเกียงหรือไฟฟ้า กล้องสุบยา หรือกล้องบุหรี กันกรองบุหรี หรือไฟแช็ก		ได้										ได้	ได้	
	(๕) การทำป้าย ตรา เครื่องหมาย ป้ายติดของ หรือเครื่องโฆษณาสินค้า ตราโลหะ หรือยางแม่พิมพ์ลายฉลุ (Stencils)		ได้										ได้	ได้	
(๖) การทำแหคลุมผม ซ้อมผม หรือผมปลอม		ได้										ได้	ได้		
๘๘	โรงงานผลิตพลังงานไฟฟ้าอย่างหนึ่งอย่างใด ดังต่อไปนี้												ได้	เฉพาะบริเวณ หมายเลข ๔.๑๘ และหมายเลข ๔.๒๐	
(๑) การผลิตพลังงานไฟฟ้าจากพลังงานแสงอาทิตย์ ยกเว้นที่ติดตั้ง บนหลังคา าดาดฟ้า หรือส่วนหนึ่งส่วนใดบนอาคาร ซึ่งบุคคล อาจเข้าอยู่หรือใช้สอยได้ โดยมีขนาดกำลังการผลิตติดตั้งสูงสุด รวมกันของแผงเซลล์แสงอาทิตย์ไม่เกิน ๑,๐๐๐ กิโลวัตต์													ได้	เฉพาะบริเวณ หมายเลข ๔.๑๘ และหมายเลข ๔.๒๐	

ลำดับที่	ประเภทหรือชนิดของโรงงาน	ที่ดินประเภท											หมายเหตุ	
		ที่อยู่อาศัย หนาแน่นน้อย			ที่อยู่อาศัย หนาแน่นปานกลาง			พาณิชยกรรมและ ที่อยู่อาศัยหนาแน่นมาก			ชนบท และเกษตรกรรม			
		โรงงานจำพวก			โรงงานจำพวก			โรงงานจำพวก			โรงงานจำพวก			
		๑	๒	๓	๑	๒	๓	๑	๒	๓	๑	๒		๓
	(๓) การพ่นสีกันสนิมยานที่ขับเคลื่อนด้วยเครื่องยนต์			ได้									ได้	
	(๔) การล้างหรือถอดฉนวนที่ขับเคลื่อนด้วยเครื่องยนต์	ได้			ได้			ได้			ได้			
๙๖	โรงงานซ่อมนาฬิกา เครื่องวัดเวลา หรือเครื่องประดับที่ทำด้วยเพชร พลอย ทองคำ ทองขาว เงิน นาก หรืออัญมณี	ได้			ได้			ได้			ได้			
๙๗	โรงงานซ่อมผลิตภัณฑ์ที่มีโลหะบุกรวมไว้ในลำดับใด										ได้	ได้		
๙๘	โรงงานซักรีด ซักแห้ง ซักพอก รีด อัด หรือย้อมผ้า เครื่องนุ่งห่ม พรหม หรือขนสัตว์		ได้								ได้			
๑๐๐	โรงงานประกอบกิจการเกี่ยวกับการตกแต่งหรือเปลี่ยนแปลงคุณลักษณะของผลิตภัณฑ์ หรือส่วนประกอบของผลิตภัณฑ์โดยไม่มีการผลิตอย่างหนึ่งอย่างใด ดังต่อไปนี้												ได้	
	(๑) การทำ ฟัน หรือเคลือบสี												ได้	
	(๒) การทำ ฟัน หรือเคลือบเคลือบเหล็ก แล็กเกอร์ หรือน้ำมันเคลือบเงาอื่น												ได้	
	(๓) การลงรักหรือการประดับตกแต่งด้วยแก้ว กระจก มุก ทอง หรืออัญมณี										ได้			
	(๔) การขัด												ได้	
๑๐๑	โรงงานปรับปรุงคุณภาพของเสียรวม (Central Waste Treatment Plant)												ได้	
๑๐๕	โรงงานประกอบกิจการเกี่ยวกับการคัดแยกหรือฝังกลบสิ่งปฏิกูล หรือวัสดุที่ไม่ใช้แล้วที่มีลักษณะและคุณสมบัติตามที่กำหนดไว้ในกฎกระทรวง ฉบับที่ ๒ (พ.ศ. ๒๕๓๕) ออกตามความในพระราชบัญญัติโรงงาน พ.ศ. ๒๕๓๕												ได้	เฉพาะบริเวณหมายเลข ๔.๑๘ และหมายเลข ๔.๒๐

แผนที่ท้ายประกาศกระทรวงมหาดไทย
เรื่อง การให้ใช้บังคับผังเมืองรวมชุมชนโคกกลอย - ท้ายเหมือง จังหวัดพังงา
พ.ศ. 2566

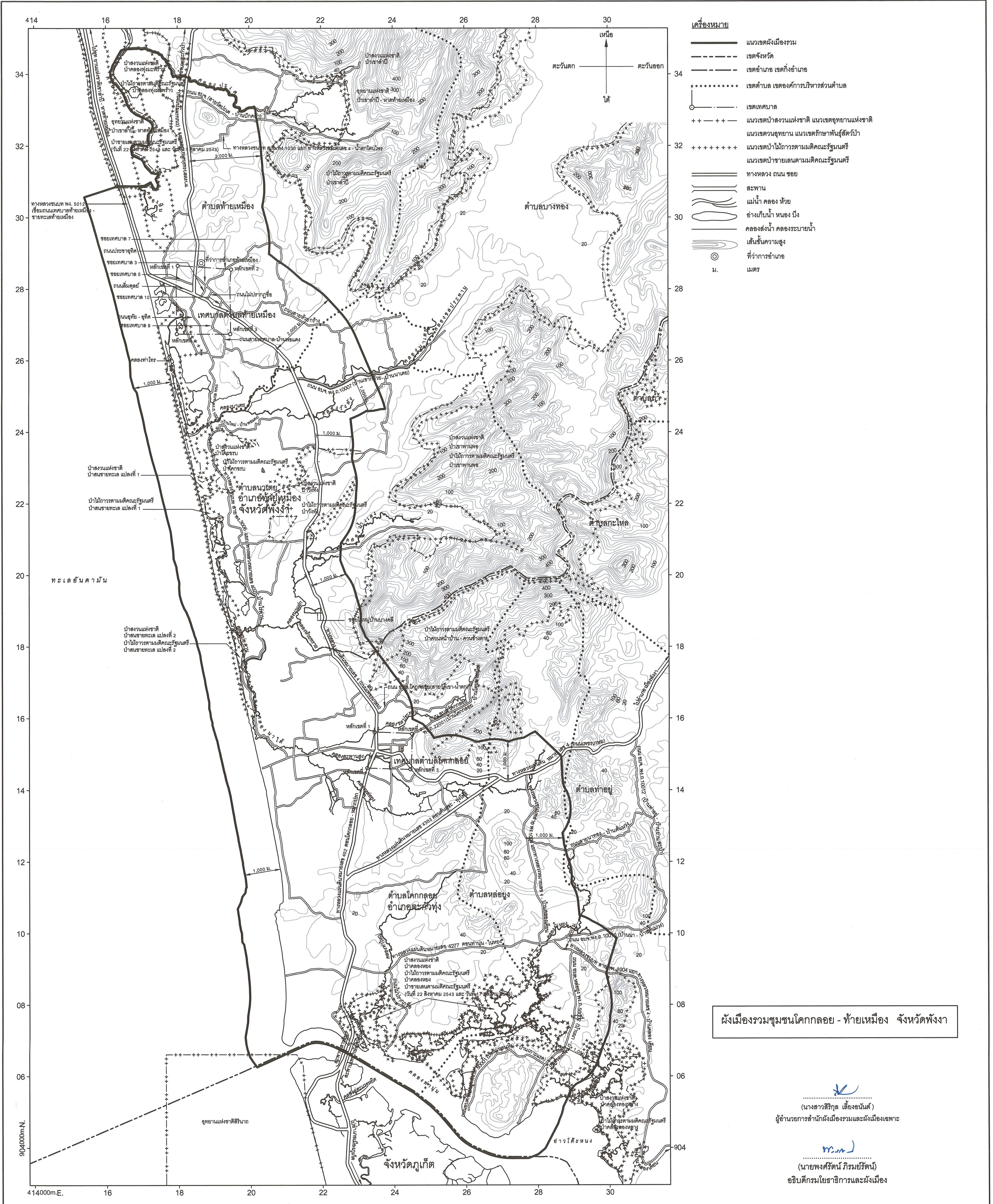
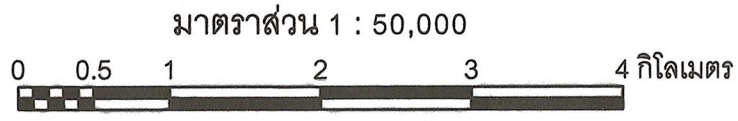

- เครื่องหมาย**
- แนวเขตผังเมืองรวม
 - - - เขตจังหวัด
 - - - - - เขตอำเภอ เขตกิ่งอำเภอ
 - เขตตำบล เขตองค์การบริหารส่วนตำบล
 - - - - - - เขตเทศบาล
 - + + + + + แนวเขตป่าสงวนแห่งชาติ แนวเขตอุทยานแห่งชาติ
 - แนวเขตวนอุทยาน แนวเขตรักษาพันธุ์สัตว์ป่า
 - +++++ แนวเขตป่าไม้การตามมติคณะรัฐมนตรี
 - แนวเขตป่าชายเลนตามมติคณะรัฐมนตรี
 - ==== ทางหลวง ถนน ขอบ
 - สะพาน
 - แม่น้ำ คลอง ห้วย
 - อ่างเก็บน้ำหนอง บึง
 - คลองส่งน้ำ คลองระบายน้ำ
 - เส้นชั้นความสูง
 - ที่ว่าการอำเภอ
 - ม. เมตร

ผังเมืองรวมชุมชนโคกกลอย - ท้ายเหมือง จังหวัดพังงา

(นางสาวสิริกุล เสียงอนันต์)
ผู้อำนวยการสำนักผังเมืองรวมและผังเมืองเฉพาะ

(นายพงษ์ศักดิ์ ภิรมย์รัตน์)
อธิบดีกรมโยธาธิการและผังเมือง

แผนผังกำหนดการใช้ประโยชน์ที่ดินตามที่ได้จำแนกประเภทท้ายประกาศกระทรวงมหาดไทย
เรื่อง การให้ใช้บังคับผังเมืองรวมชุมชนโคกกลอย - ท้ายเหมือง จังหวัดพังงา

พ.ศ. 2566

มาตราส่วน 1 : 50,000

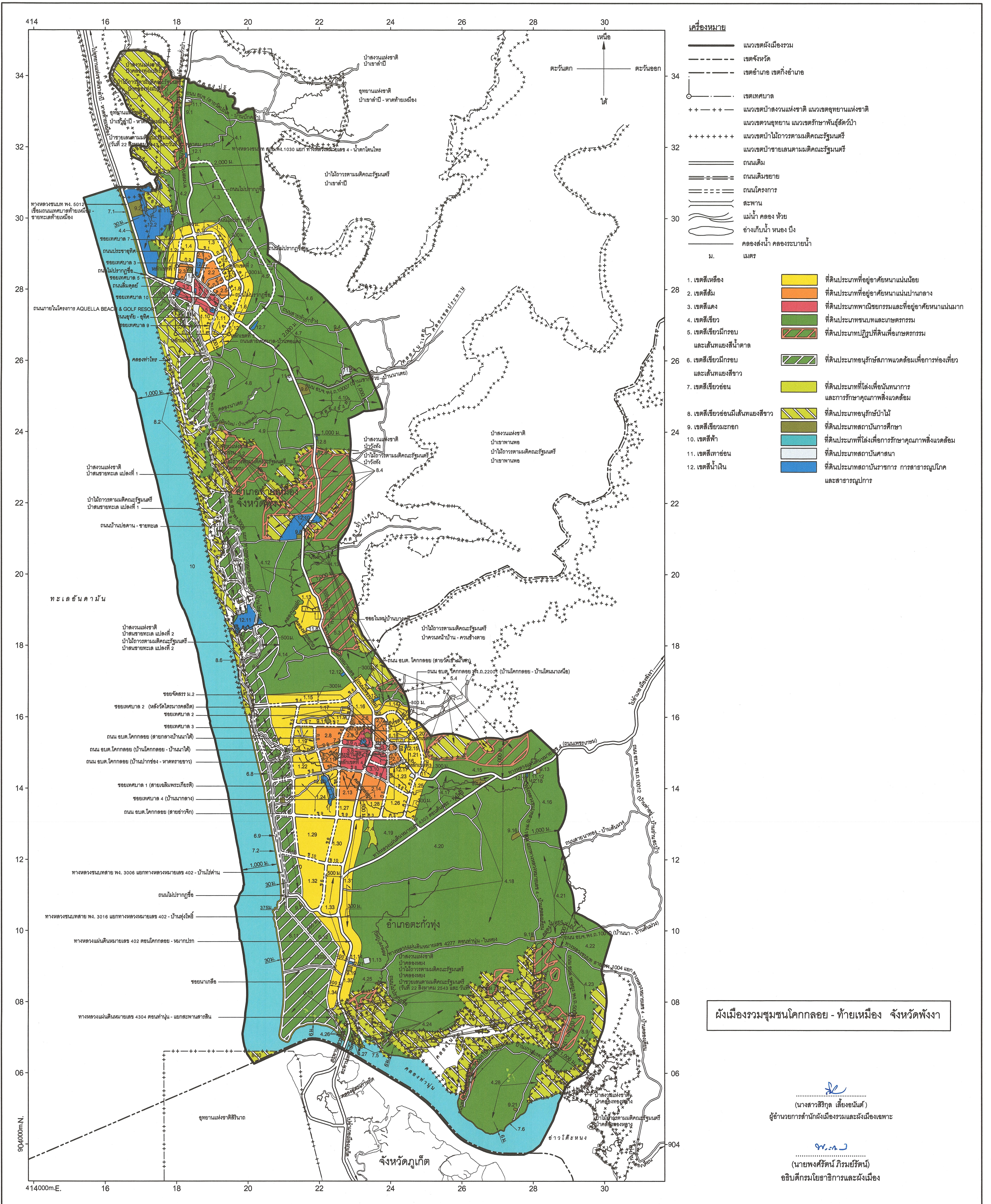

เครื่องหมาย

- แนวเขตผังเมืองรวม
- เขตจังหวัด
- เขตอำเภอ เขตกิ่งอำเภอ
- เขตเทศบาล
- แนวเขตป่าสงวนแห่งชาติ แนวเขตอุทยานแห่งชาติ
- แนวเขตวนอุทยาน แนวเขตรักษาพันธุ์สัตว์ป่า
- แนวเขตป่าไม้ถาวรตามมติคณะรัฐมนตรี
- แนวเขตป่าชายเลนตามมติคณะรัฐมนตรี
- ถนนเดิม
- ถนนเดิมขยาย
- ถนนโครงการ
- สะพาน
- แม่น้ำ คลอง ห้วย
- อ่างเก็บน้ำหนอง บึง
- คลองส่งน้ำ คลองระบายน้ำ
- เมตร

1. เขตสีเหลือง
2. เขตสีส้ม
3. เขตสีแดง
4. เขตสีเขียว
5. เขตสีเขียวมีกรอบ
6. เขตสีเขียวมีกรอบ
7. เขตสีเขียวย่น
8. เขตสีเขียวย่นมีเส้นทแยงสีขาว
9. เขตสีฟ้า
10. เขตสีฟ้า
11. เขตสีเทาอ่อน
12. เขตสีน้ำเงิน

- ที่ดินประเภทที่อยู่อาศัยหนาแน่นน้อย
- ที่ดินประเภทที่อยู่อาศัยหนาแน่นปานกลาง
- ที่ดินประเภทพาณิชย์กรรมและที่อยู่อาศัยหนาแน่นมาก
- ที่ดินประเภทชนบทและเกษตรกรรม
- ที่ดินประเภทปฏิรูปที่ดินเพื่อเกษตรกรรม
- ที่ดินประเภทอนุรักษ์สภาพแวดล้อมเพื่อการท่องเที่ยวและเส้นทแยงสีขาว
- ที่ดินประเภทที่โล่งเพื่อหนาทหารและการรักษาคุณภาพสิ่งแวดล้อม
- ที่ดินประเภทอนุรักษ์ป่าไม้
- ที่ดินประเภทสถาบันการศึกษา
- ที่ดินประเภทที่โล่งเพื่อการรักษาคุณภาพสิ่งแวดล้อม
- ที่ดินประเภทสถาบันศาสนา
- ที่ดินประเภทสถาบันราชการ การสาธารณูปโภคและสาธารณูปการ

ผังเมืองรวมชุมชนโคกกลอย - ท้ายเหมือง จังหวัดพังงา

(นางสาวสิริกุล เสียงอนันต์)
ผู้อำนวยการสำนักผังเมืองรวมและผังเมืองเฉพาะ

พ.ศ. ๖๖

(นายพงษ์วิรัตน์ ภิรมย์รัตน์)
อธิบดีกรมโยธาธิการและผังเมือง

รายการประกอบแผนผังกำหนดการใช้ประโยชน์ที่ดินตามที่ได้จำแนกประเภทท้ายประกาศกระทรวงมหาดไทย
เรื่อง การใช้ใช้บังคับผังเมืองรวมชุมชนโคกกลอย - ท้ายเหมือง จังหวัดพังงา
พ.ศ. ๒๕๖๖

การใช้ประโยชน์ที่ดินให้เป็นไปตามแผนผังกำหนดการใช้ประโยชน์ที่ดินตามที่ได้จำแนกประเภทท้ายประกาศนี้ ตามที่ได้กำหนดไว้ในข้อ ๗ คือ

๑. ที่ดินในบริเวณหมายเลข ๑.๑ ถึงหมายเลข ๑.๓๕ ที่กำหนดไว้เป็นสีเหลือง ให้เป็นที่ดินประเภทที่อยู่อาศัยหนาแน่นน้อย มีรายการดังต่อไปนี้

๑.๑	ด้านเหนือ	จดเส้นขนานระยะ ๓๐๐ เมตร กับศูนย์กลางถนนสาย ค ๑
	ด้านตะวันออก	จดเส้นขนานระยะ ๓๐๐ เมตร กับศูนย์กลางถนนสาย ค ๑
	ด้านใต้	จดถนนไม่ปรากฏชื่อ ฟากเหนือ
	ด้านตะวันตก	จดถนนสาย ค ๑ ฟากตะวันออก และฟากเหนือ
	และทางหลวงแผ่นดินหมายเลข ๔ (ถนนเพชรเกษม) ฟากตะวันออก	
๑.๒	ด้านเหนือ	จดเส้นขนานระยะ ๓๐๐ เมตร กับศูนย์กลางถนนสาย ค ๑
	ด้านตะวันออก	จดทางหลวงแผ่นดินหมายเลข ๔ (ถนนเพชรเกษม)
	ฟากตะวันตก และถนนสาย ค ๑ ฟากเหนือและฟากตะวันตก	
	ด้านใต้	จดทางหลวงชนบท พง. ๕๐๑๒ เชื่อมถนนเทศบาล
	ท้ายเหมือง - ชายทะเลท้ายเหมือง ฟากเหนือ	
	ด้านตะวันตก	จดเส้นขนานระยะ ๓๐๐ เมตร กับศูนย์กลางถนนสาย ค ๑
๑.๓	ด้านเหนือ	จดถนนสาย ค ๑ ฟากใต้
	ด้านตะวันออก	จดถนนสาย ค ๑ ฟากตะวันตก
	ด้านใต้	จดถนนสาย ก ๑ ฟากเหนือ และถนนสาย ข ๑
	ฟากตะวันออก และฟากเหนือ	
	ด้านตะวันตก	จดทางหลวงแผ่นดินหมายเลข ๔ (ถนนเพชรเกษม)
	ฟากตะวันออก	
๑.๔	ด้านเหนือ	จดถนนสาย ค ๑ ฟากใต้
	ด้านตะวันออก	จดทางหลวงแผ่นดินหมายเลข ๔ (ถนนเพชรเกษม)
	ฟากตะวันตก	
	ด้านใต้	จดถนนสาย ก ๒ ฟากเหนือ
	ด้านตะวันตก	จดถนนสาย ค ๑ ฟากตะวันออก
๑.๕	ด้านเหนือ	จดถนนสาย ก ๑ ฟากใต้
	ด้านตะวันออก	จดถนนสาย ค ๑ ฟากตะวันตก
	ด้านใต้	จดซอยเทศบาล ๗ ฟากเหนือ
	ด้านตะวันตก	จดถนนสาย ข ๑ ฟากตะวันออก
๑.๖	ด้านเหนือ	จดถนนไม่ปรากฏชื่อ ฟากใต้
	ด้านตะวันออก	จดเส้นขนานระยะ ๓๐๐ เมตร กับศูนย์กลางถนนสาย ค ๑
	ด้านใต้	จดทางหลวงแผ่นดินหมายเลข ๔ (ถนนเพชรเกษม)
	ฟากเหนือ	
	ด้านตะวันตก	จดถนนสาย ค ๑ ฟากตะวันออก

๑.๗	ด้านเหนือ	จดซอยเทศบาล ๗ ฟากใต้
	ด้านตะวันออก	จดถนนสาย ค ๑ ฟากตะวันตก
	ด้านใต้	จดถนนสาย ก ๓ ฟากเหนือ
	ด้านตะวันตก	จดถนนสาย ข ๑ ฟากตะวันออก
๑.๘	ด้านเหนือ	จดถนนสาย ก ๓ ฟากใต้
	ด้านตะวันออก	จดถนนสาย ค ๑ ฟากตะวันตก
	ด้านใต้	จดถนนสาย ข ๒ ฟากเหนือ
	ด้านตะวันตก	จดถนนสาย ข ๑ ฟากตะวันออก
๑.๙	ด้านเหนือ	จดถนนสาย ข ๒ ฟากใต้
	ด้านตะวันออก	จดถนนสาย ค ๑ ฟากตะวันตก
	ด้านใต้	จดทางหลวงแผ่นดินหมายเลข ๔ (ถนนเพชรเกษม)
ฟากเหนือ		
	ด้านตะวันตก	จดถนนสาย ข ๑ ฟากตะวันออก
๑.๑๐	ด้านเหนือ	จดเส้นขนานระยะ ๒๐๐ เมตร กับศูนย์กกลาง
ทางหลวงแผ่นดินหมายเลข ๔ (ถนนเพชรเกษม) และวัดนิโรธรังสี (๕)		
	ด้านตะวันออก	จดถนนสาย ข ๑ ฟากตะวันตก
	ด้านใต้	จดถนนสาย ค ๑ ฟากเหนือ
	ด้านตะวันตก	จดถนนสาย ข ๓ ฟากตะวันออก
๑.๑๑	ด้านเหนือ	จดทางหลวงแผ่นดินหมายเลข ๔ (ถนนเพชรเกษม)
ฟากใต้		
	ด้านตะวันออก	จดถนนสาย ค ๑ ฟากตะวันตก
	ด้านตะวันตก	จดถนนสาย ข ๑ ฟากตะวันออก
๑.๑๒	ด้านเหนือ	จดถนนสาย ค ๑ ฟากใต้ และฟากตะวันออก
	ด้านตะวันออก	จดทางหลวงแผ่นดินหมายเลข ๔ (ถนนเพชรเกษม)
ฟากตะวันตก		
	ด้านใต้	จดเส้นขนานระยะ ๓๐๐ เมตร กับศูนย์กกลางถนนสาย ค ๑
	ด้านตะวันตก	จดถนนสาย ข ๓ ฟากตะวันตก
๑.๑๓	ด้านเหนือ	จดเส้นตั้งฉากกับทางหลวงแผ่นดินหมายเลข ๔
(ถนนเพชรเกษม) ฟากตะวันตก ที่จุดซึ่งอยู่ห่างจากซอยในหมู่บ้านบางคลีบรรจบกับทางหลวงแผ่นดิน		
หมายเลข ๔ (ถนนเพชรเกษม) ไปทางทิศเหนือตามแนวทางหลวงแผ่นดินหมายเลข ๔ (ถนนเพชรเกษม)		
เป็นระยะ ๕๐๐ เมตร		
	ด้านตะวันออก	จดทางหลวงแผ่นดินหมายเลข ๔ (ถนนเพชรเกษม)
ฟากตะวันตก และวัดนิคมสโมสร		
	ด้านใต้	จดเส้นตั้งฉากกับทางหลวงแผ่นดินหมายเลข ๔
(ถนนเพชรเกษม) ฟากตะวันตก ที่จุดซึ่งอยู่ห่างจากซอยในหมู่บ้านบางคลีบรรจบกับทางหลวงแผ่นดินหมายเลข ๔		
(ถนนเพชรเกษม) ไปทางทิศใต้ตามแนวทางหลวงแผ่นดินหมายเลข ๔ (ถนนเพชรเกษม) เป็นระยะ ๕๐๐ เมตร		
	ด้านตะวันตก	จดคลองห้วยทราย ฝั่งตะวันออก และคลองนาแฝก
ฝั่งตะวันออก		

๑.๑๔	ด้านเหนือ	จุดเส้นตั้งฉากกับทางหลวงแผ่นดินหมายเลข ๔ (ถนนเพชรเกษม) พากตะวันออก ที่จุดซึ่งอยู่ห่างจากถนนสาย ข ๔ บรรจบกับทางหลวงแผ่นดินหมายเลข ๔ (ถนนเพชรเกษม) ไปทางทิศตะวันตกเฉียงเหนือตามแนวทางหลวงแผ่นดินหมายเลข ๔ (ถนนเพชรเกษม) เป็นระยะ ๓๐๐ เมตร
	ด้านตะวันออก	จุดเส้นขนานระยะ ๓๐๐ เมตร กับศูนย์กลางทางหลวงแผ่นดินหมายเลข ๔ (ถนนเพชรเกษม) แนวเขตป่าไม้ถาวรตามมติคณะรัฐมนตรีป่าควนหน้าบ้าน - ควนช้างตาย สถานีจ่ายน้ำการประปาโคกกलय - ท้ายเหมือง การประปาส่วนภูมิภาค เส้นขนานระยะ ๓๐๐ เมตร กับศูนย์กลางถนนสาย ค ๒ และแนวเขตผังเมืองรวมด้านตะวันออก ซึ่งเป็นเส้นขนานระยะ ๑,๐๐๐ เมตร กับศูนย์กลางทางหลวงแผ่นดินหมายเลข ๔ (ถนนเพชรเกษม)
	ด้านใต้	จุดถนน อบต. โคกกलय พง.ถ. ๒๒๐๐๑ (บ้านโคกกलय - บ้านโตนนาเหนือ) พากเหนือ
	ด้านตะวันตก	จุดถนนสาย ค ๒ พากตะวันออก และพากเหนือ และทางหลวงแผ่นดินหมายเลข ๔ (ถนนเพชรเกษม) พากตะวันออก
๑.๑๕	ด้านเหนือ	จุดเส้นขนานระยะ ๓๐๐ เมตร กับศูนย์กลางถนนสาย ข ๔
	ด้านตะวันออก	จุดทางหลวงแผ่นดินหมายเลข ๔ (ถนนเพชรเกษม) พากตะวันตก
	ด้านใต้	จุดถนนสาย ข ๔ พากเหนือ
	ด้านตะวันตก	จุดเส้นขนานระยะ ๕๐๐ เมตร กับศูนย์กลางถนนสาย ข ๓
๑.๑๖	ด้านเหนือ	จุดถนนสาย ข ๔ พากใต้
	ด้านตะวันออก	จุดทางหลวงแผ่นดินหมายเลข ๔ (ถนนเพชรเกษม) พากตะวันตก
	ด้านใต้	จุดเส้นขนานระยะ ๓๐๐ เมตร กับศูนย์กลางถนนสาย ข ๗
	ด้านตะวันตก	จุดถนนสาย ข ๖ พากตะวันออก
๑.๑๗	ด้านเหนือ	จุดถนนสาย ข ๔ พากใต้
	ด้านตะวันออก	จุดถนนสาย ข ๖ พากตะวันตก และวัดดอน
	ด้านใต้	จุดถนนสาย ข ๗ พากเหนือ ถนนสาย ข ๕ พากตะวันตก และคลองนาใต้ ผังเหนือ
	ด้านตะวันตก	จุดเส้นขนานระยะ ๕๐๐ เมตร กับศูนย์กลางถนนสาย ข ๓ ทั้งนี้ ยกเว้นบริเวณหมายเลข ๙.๑๑ ที่กำหนดไว้เป็นสีเขียวมะกอก
๑.๑๘	ด้านเหนือ	จุดถนนสาย ค ๒ พากใต้
	ด้านตะวันออก	จุดถนนสาย ค ๒ พากตะวันตก
	ด้านใต้	จุดถนนสาย ก ๗ พากเหนือ
	ด้านตะวันตก	จุดถนนสาย ก ๕ พากตะวันออก
๑.๑๙	ด้านเหนือ	จุดถนนสาย ข ๗ พากใต้
	ด้านตะวันออก	จุดถนนสาย ก ๖ พากตะวันตก
	ด้านใต้	จุดถนนสาย ก ๙ พากเหนือ
	ด้านตะวันตก	จุดถนนสาย ข ๕ พากตะวันออก

๑.๒๐	ด้านเหนือ	จดถนน อบต. โคกกกลอย พง.ถ. ๒๒๐๐๑ (บ้านโคกกกลอย - บ้านโตนนาเหนือ) ฟากใต้
	ด้านตะวันออก	จดแนวเขตผังเมืองรวมด้านตะวันออก ซึ่งเป็นเส้นขนานระยะ ๑,๐๐๐ เมตร กับศูนย์กลางทางหลวงแผ่นดินหมายเลข ๔ (ถนนเพชรเกษม) พระราชกฤษฎีกากำหนดเขตที่ดินในท้องที่ตำบลถ้ำ ตำบลกระโสม ตำบลกะไหล ตำบลโคกกกลอย ตำบลห้วยอู และตำบลท่าอยู่ อำเภอตะกั่วทุ่ง จังหวัดพังงา ให้เป็นเขตปฏิรูปที่ดิน พ.ศ. ๒๕๓๖ แนวเขตป่าไม้ถาวรตามมติคณะรัฐมนตรีป่าควนหน้าบ้าน - ควนข้างตาย และเส้นขนานระยะ ๓๐๐ เมตร กับศูนย์กลางถนนสาย ค ๒
	ด้านใต้	จดทางหลวงแผ่นดินหมายเลข ๔ (ถนนเพชรเกษม)
	ฟากเหนือ	
	ด้านตะวันตก	จดถนนสาย ค ๒ ฟากตะวันออก
๑.๒๑	ด้านเหนือ	จดถนนสาย ก ๗ ฟากใต้ และสำนักงานเทศบาลตำบลโคกกกลอย
	ด้านตะวันออก	จดถนนสาย ค ๒ ฟากตะวันตก
	ด้านใต้	จดทางหลวงแผ่นดินหมายเลข ๔ (ถนนเพชรเกษม)
	ฟากเหนือ	
	ด้านตะวันตก	จดถนนสาย ก ๘ ฟากตะวันออก
๑.๒๒	ด้านเหนือ	จดถนนสาย ก ๙ ฟากใต้
	ด้านตะวันออก	จดถนนสาย ก ๖ ฟากตะวันตก
	ด้านใต้	จดถนนสาย ข ๘ ฟากเหนือ
	ด้านตะวันตก	จดถนนสาย ข ๕ ฟากตะวันออก
๑.๒๓	ด้านเหนือ	จดถนนสาย ก ๑๐ ฟากใต้ ทางหลวงแผ่นดินหมายเลข ๔ (ถนนเพชรเกษม) ฟากใต้ และวัดราษฎร์โยธี
	ด้านตะวันออก	จดถนนสาย ค ๒ ฟากตะวันตก
	ด้านใต้	จดถนนสาย ข ๘ ฟากเหนือ
	ด้านตะวันตก	จดถนนสาย ก ๕ ฟากตะวันออก
๑.๒๔	ด้านเหนือ	จดถนนสาย ข ๘ ฟากใต้
	ด้านตะวันออก	จดถนนสาย ข ๖ ฟากตะวันตก
	ด้านใต้	จดถนนสาย ข ๙ ฟากเหนือ
	ด้านตะวันตก	จดถนนสาย ข ๕ ฟากตะวันออก
	ทั้งนี้ ยกเว้นบริเวณหมายเลข ๑๒.๒๐ ที่กำหนดไว้เป็นสีน้ำเงิน	
๑.๒๕	ด้านเหนือ	จดทางหลวงแผ่นดินหมายเลข ๔ (ถนนเพชรเกษม)
	ฟากใต้	
	ด้านตะวันออก	จดเส้นขนานระยะ ๓๐๐ เมตร กับศูนย์กลางถนนสาย ค ๒
	ด้านใต้	จดถนนสาย ค ๓ ฟากเหนือ
	ด้านตะวันตก	จดถนนสาย ค ๒ ฟากตะวันออก
๑.๒๖	ด้านเหนือ	จดถนนสาย ข ๘ ฟากใต้
	ด้านตะวันออก	จดถนนสาย ค ๒ ฟากตะวันตก

	ด้านใต้	จดถนนสาย ค ๓ ฟากเหนือ
	ด้านตะวันตก	จดถนนสาย ก ๕ ฟากตะวันออก
๑.๒๗	ด้านเหนือ	จดเส้นขนานระยะ ๕๐๐ เมตร กับศูนย์กกลางถนนสาย ข ๙
	ด้านตะวันออก	จดทางหลวงแผ่นดินหมายเลข ๔๐๒ ตอนโคกกลอย -
หมากปรก ฟากตะวันตก		
	ด้านใต้	จดถนนสาย ข ๙ ฟากเหนือ
	ด้านตะวันตก	จดถนนสาย ข ๖ ฟากตะวันออก
๑.๒๘	ด้านเหนือ	จดเส้นขนานระยะ ๕๐๐ เมตร กับศูนย์กกลางถนนสาย ค ๓
	ด้านตะวันออก	จดถนนสาย ก ๕ ฟากตะวันตก
	ด้านใต้	จดถนนสาย ค ๓ ฟากเหนือ
	ด้านตะวันตก	จดทางหลวงแผ่นดินหมายเลข ๔๐๒ ตอนโคกกลอย -
หมากปรก ฟากตะวันออก		
๑.๒๙	ด้านเหนือ	จดถนนสาย ข ๙ ฟากใต้
	ด้านตะวันออก	จดถนนสาย ข ๖ ฟากตะวันออก
	ด้านใต้	จดถนนสาย ข ๑๐ ฟากเหนือ
	ด้านตะวันตก	จดถนนสาย ข ๕ ฟากตะวันออก
๑.๓๐	ด้านเหนือ	จดถนนสาย ข ๙ ฟากใต้
	ด้านตะวันออก	จดทางหลวงแผ่นดินหมายเลข ๔๐๒ ตอนโคกกลอย -
หมากปรก ฟากตะวันตก		
	ด้านใต้	จดถนนสาย ข ๑๐ ฟากเหนือ
	ด้านตะวันตก	จดถนนสาย ข ๖ ฟากตะวันออก
๑.๓๑	ด้านเหนือ	จดถนนสาย ค ๓ ฟากใต้
	ด้านตะวันออก	จดเส้นขนานระยะ ๓๐๐ เมตร กับศูนย์กกลาง
ทางหลวงแผ่นดินหมายเลข ๔๐๒ ตอนโคกกลอย - หมากปรก		
	ด้านใต้	จดทางหลวงแผ่นดินหมายเลข ๔๒๗๗ ตอนท่านุ่น -
ในหยง ฟากเหนือ โรงพยาบาลส่งเสริมสุขภาพตำบลบ้านท่านุ่น และที่ฝึกสงฆ์ป่าท่านุ่น		
	ด้านตะวันตก	จดทางหลวงแผ่นดินหมายเลข ๔๐๒ ตอนโคกกลอย -
หมากปรก ฟากตะวันออก		
๑.๓๒	ด้านเหนือ	จดถนนสาย ข ๑๐ ฟากใต้
	ด้านตะวันออก	จดถนนสาย ข ๖ ฟากตะวันตก
	ด้านใต้	จดทางหลวงชนบท สาย พง.๓๐๐๖ แยกทางหลวง
หมายเลข ๔๐๒ - บ้านไร่ด่าน ฟากเหนือ		
	ด้านตะวันตก	จดเส้นขนานระยะ ๕๐๐ เมตร กับศูนย์กกลางถนนสาย ข ๓
๑.๓๓	ด้านเหนือ	จดถนนสาย ข ๑๐ ฟากใต้
	ด้านตะวันออก	จดทางหลวงแผ่นดินหมายเลข ๔๐๒ ตอนโคกกลอย -
หมากปรก ฟากตะวันตก		
	ด้านใต้	จดซอยนาเกลือ ฟากเหนือ

	ด้านตะวันตก	จดเส้นขนานระยะ ๓๐๐ เมตร กับศูนย์กลาง
ทางหลวงแผ่นดินหมายเลข ๔๐๒ ตอนโคกกลอย - หมากปรก เส้นขนานระยะ ๕๐๐ เมตร กับเส้นตรง		
ที่ลากจากเส้นตั้งฉากระยะ ๓๗๕ เมตร กับทางหลวงชนบทสาย พง. ๓๐๐๖ แยกทางหลวงหมายเลข ๔๐๒ -		
บ้านไร่ด่าน ที่จุดซึ่งทางหลวงชนบทสาย พง. ๓๐๐๖ แยกทางหลวงหมายเลข ๔๐๒ - บ้านไร่ด่าน บรรจบกับ		
ถนนไม่ปรากฏชื่อ ไปทางทิศตะวันตกเฉียงใต้จนบรรจบกับเส้นขนานระยะ ๓๐๐ เมตร กับศูนย์กลาง		
ทางหลวงแผ่นดินหมายเลข ๔๐๒ ตอนโคกกลอย - หมากปรก ที่จุดซึ่งเส้นขนานระยะ ๓๐๐ เมตร		
กับศูนย์กลางทางหลวงแผ่นดินหมายเลข ๔๐๒ ตอนโคกกลอย - หมากปรก บรรจบกับซอยนาเกลือ		
ไปทางทิศตะวันออกเฉียงเหนือตามแนวเส้นขนานระยะ ๓๐๐ เมตร กับศูนย์กลางทางหลวงแผ่นดิน		
หมายเลข ๔๐๒ ตอนโคกกลอย - หมากปรก เป็นระยะ ๑๒๐ เมตร และเส้นขนานระยะ ๓๐๐ เมตร		
กับศูนย์กลางทางหลวงแผ่นดินหมายเลข ๔๐๒ ตอนโคกกลอย - หมากปรก และถนนสาย ข ๖ พากตะวันออก		
๑.๓๔	ด้านเหนือ	จดซอยนาเกลือ พากใต้
	ด้านตะวันออก	จดทางหลวงแผ่นดินหมายเลข ๔๐๒ ตอนโคกกลอย -
		หมากปรก พากตะวันตก
	ด้านใต้	จดทางหลวงแผ่นดินหมายเลข ๔๓๐๔ ตอนท่าปูน -
		แยกสะพานสารสิน พากเหนือ
	ด้านตะวันตก	จดเส้นขนานระยะ ๓๐๐ เมตรกับศูนย์กลาง
ทางหลวงแผ่นดินหมายเลข ๔๐๒ ตอนโคกกลอย - หมากปรก		
๑.๓๕	ด้านเหนือ	จดทางหลวงแผ่นดินหมายเลข ๔๒๗๗ ตอนท่าปูน -
		ในหยง พากใต้
	ด้านตะวันออก	จดเส้นขนานระยะ ๓๐๐ เมตร กับศูนย์กลาง
ทางหลวงแผ่นดินหมายเลข ๔๐๒ ตอนโคกกลอย - หมากปรก แนวเขตป่าสงวนแห่งชาติป่าคลองหยง		
แนวเขตป่าไม้ถาวรตามมติคณะรัฐมนตรีป่าคลองหยง และแนวเขตป่าชายเลนตามมติคณะรัฐมนตรี		
(วันที่ ๒๒ สิงหาคม ๒๕๔๓ และวันที่ ๑๗ ตุลาคม ๒๕๔๓)		
	ด้านใต้	จดแนวเขตป่าสงวนแห่งชาติป่าคลองหยง แนวเขตป่าไม้ถาวร
ตามมติคณะรัฐมนตรีป่าคลองหยง และแนวเขตป่าชายเลนตามมติคณะรัฐมนตรี (วันที่ ๒๒ สิงหาคม ๒๕๔๓		
และวันที่ ๑๗ ตุลาคม ๒๕๔๓)		
	ด้านตะวันตก	จดทางหลวงแผ่นดินหมายเลข ๔๐๒ ตอนโคกกลอย -
หมากปรก พากตะวันออก และโรงเรียนบ้านท่าปูน		
๒. ที่ดินในบริเวณหมายเลข ๒.๑ ถึงหมายเลข ๒.๑๔ ที่กำหนดไว้เป็นสีส้ม ให้เป็นที่ดิน		
ประเภทที่อยู่อาศัยหนาแน่นปานกลาง มีรายการดังต่อไปนี้		
๒.๑	ด้านเหนือ	จดถนนสาย ข ๑ พากใต้ และพากตะวันตก
	ด้านตะวันออก	จดถนนสาย ก ๑ พากตะวันตก
	ด้านใต้	จดถนนสาย ข ๒ พากเหนือ
	ด้านตะวันตก	จดโรงพยาบาลท้ายเหมืองชัยพัฒนา สำนักงาน
การประถมศึกษาอำเภอท้ายเหมือง ที่ว่าการอำเภอท้ายเหมือง และทางหลวงแผ่นดินหมายเลข ๔		
(ถนนเพชรเกษม) พากตะวันออก		

	๒.๒	ด้านเหนือ	จดถนนสาย ก ๑ ฟากใต้
		ด้านตะวันออก	จดถนนสาย ข ๑ ฟากตะวันตก
		ด้านใต้	จดถนนไม่ปรากฏชื่อ ฟากเหนือ
		ด้านตะวันตก	จดถนนสาย ข ๒ ฟากตะวันออก
	๒.๓	ด้านเหนือ	จดถนนสาย ก ๒ ฟากใต้
		ด้านตะวันออก	จดทางหลวงแผ่นดินหมายเลข ๔ (ถนนเพชรเกษม)
ฟากตะวันตก โรงเรียนวัดเหมืองประชาราม และวัดเหมืองประชาราม			
		ด้านใต้	จดถนนสาย ก ๔ ฟากเหนือ
		ด้านตะวันตก	จดถนนสาย ค ๑ ฟากตะวันออก
	๒.๔	ด้านเหนือ	จดถนนไม่ปรากฏชื่อ ฟากใต้
		ด้านตะวันออก	จดถนนสาย ข ๑ ฟากตะวันตก
		ด้านใต้	จดถนนสาย ก ๓ ฟากเหนือ
		ด้านตะวันตก	จดถนนสาย ข ๒ ฟากตะวันออก
	๒.๕	ด้านเหนือ	จดถนนสาย ก ๓ ฟากใต้
		ด้านตะวันออก	จดถนนสาย ข ๑ ฟากตะวันตก
		ด้านใต้	จดถนนสาย ข ๑ ฟากเหนือ
		ด้านตะวันตก	จดถนนสาย ข ๒ ฟากตะวันออก
	๒.๖	ด้านเหนือ	จดเส้นขนานระยะ ๓๐๐ เมตร กับศูนย์กึ่งกลางถนนสาย ข ๗
		ด้านตะวันออก	จดทางหลวงแผ่นดินหมายเลข ๔ (ถนนเพชรเกษม)
ฟากตะวันตก			
		ด้านใต้	จดถนนสาย ข ๗ ฟากเหนือ
		ด้านตะวันตก	จดถนนสาย ข ๖ ฟากตะวันออก
	๒.๗	ด้านเหนือ	จดถนนสาย ค ๒ ฟากใต้
		ด้านตะวันออก	จดถนนสาย ก ๕ ฟากตะวันตก
		ด้านใต้	จดถนนสาย ก ๗ ฟากเหนือ
		ด้านตะวันตก	จดทางหลวงแผ่นดินหมายเลข ๔ (ถนนเพชรเกษม)
ฟากตะวันออก			
	๒.๘	ด้านเหนือ	จดถนนสาย ข ๗ ฟากใต้
		ด้านตะวันออก	จดถนนสาย ข ๖ ฟากตะวันตก
		ด้านใต้	จดที่สาธารณประโยชน์ (ป่าช้าทุ่งโพธิ์) และถนนสาย ก ๙
ฟากเหนือ			
		ด้านตะวันตก	จดถนนสาย ก ๖ ฟากตะวันออก
	๒.๙	ด้านเหนือ	จดถนนสาย ข ๗ ฟากใต้
		ด้านตะวันออก	จดทางหลวงแผ่นดินหมายเลข ๔ (ถนนเพชรเกษม)
ฟากตะวันตก			
		ด้านใต้	จดคลองชลประทาน ฝั่งเหนือ
		ด้านตะวันตก	จดถนนสาย ข ๖ ฟากตะวันออก

	๒.๑๐	ด้านเหนือ	จดถนนสาย ก ๗ ฟากใต้
		ด้านตะวันออก	จดถนนสาย ก ๘ ฟากตะวันตก
		ด้านใต้	จดถนนสาย ก ๙ ฟากเหนือ
		ด้านตะวันตก	จดถนนสาย ก ๕ ฟากตะวันออก
	๒.๑๑	ด้านเหนือ	จดถนนสาย ก ๙ ฟากใต้
		ด้านตะวันออก	จดถนนสาย ข ๖ ฟากตะวันตก
		ด้านใต้	จดถนนสาย ข ๘ ฟากเหนือ
		ด้านตะวันตก	จดถนนสาย ก ๖ ฟากตะวันออก
	๒.๑๒	ด้านเหนือ	จดถนนสาย ก ๙ ฟากใต้
		ด้านตะวันออก	จดทางหลวงแผ่นดินหมายเลข ๔ (ถนนเพชรเกษม)
ฟากตะวันตก		ด้านใต้	จดถนนสาย ข ๑๐ ฟากเหนือ
		ด้านตะวันตก	จดถนนสาย ก ๕ ฟากตะวันออก
	๒.๑๓	ด้านเหนือ	จดถนนสาย ข ๘ ฟากใต้
		ด้านตะวันออก	จดทางหลวงแผ่นดินหมายเลข ๔๐๒ ตอนโคกกลอย -
หมากปรก ฟากตะวันตก		ด้านใต้	จดเส้นขนานระยะ ๕๐๐ เมตร กับศูนย์กกลางถนนสาย ข ๙
		ด้านตะวันตก	จดถนนสาย ข ๖ ฟากตะวันออก
	๒.๑๔	ด้านเหนือ	จดถนนสาย ข ๘ ฟากใต้
		ด้านตะวันออก	จดถนนสาย ก ๕ ฟากตะวันตก
		ด้านใต้	จดเส้นขนานระยะ ๕๐๐ เมตร กับศูนย์กกลางถนนสาย ค ๓
		ด้านตะวันตก	จดทางหลวงแผ่นดินหมายเลข ๔๐๒ ตอนโคกกลอย -
หมากปรก ฟากตะวันออก			
	๓. ที่ดินในบริเวณหมายเลข ๓.๑ ถึงหมายเลข ๓.๑๐ ที่กำหนดไว้เป็นสีแดง ให้เป็นที่ดินประเภทพาณิชยกรรมและที่อยู่อาศัยหนาแน่นมาก มีรายการดังต่อไปนี้		
	๓.๑	ด้านเหนือ	จดถนนสาย ข ๒ ฟากใต้
		ด้านตะวันออก	จดถนนสาย ก ๓ ฟากตะวันตก
		ด้านใต้	จดทางหลวงแผ่นดินหมายเลข ๔ (ถนนเพชรเกษม)
ฟากเหนือ		ด้านตะวันตก	จดสำนักงานสาธารณสุขอำเภอท้ายเหมือง
	สำนักงานเทศบาลตำบลท้ายเหมือง และสถานีตำรวจภูธรท้ายเหมือง และทางหลวงแผ่นดินหมายเลข ๔ (ถนนเพชรเกษม) ฟากตะวันออก		
	๓.๒	ด้านเหนือ	จดถนนสาย ก ๔ ฟากใต้
		ด้านตะวันออก	จดทางหลวงแผ่นดินหมายเลข ๔ (ถนนเพชรเกษม)
ฟากตะวันตก		ด้านใต้	จดถนนลิมดูลย์ ฟากใต้
		ด้านตะวันตก	จดถนนสาย ค ๑ ฟากตะวันออก

	๓.๓	ด้านเหนือ ด้านตะวันออก ด้านใต้ ด้านตะวันตก	จดถนนลิมดูลย์ ฟากใต้ จดถนนสาย ข ๓ ฟากตะวันตก จดเส้นขนานระยะ ๒๐๐ เมตร กับศูนย์กลางถนนลิมดูลย์ จดถนนภายในโครงการ AQUELLA BEACH & GOLF
RESORT ฟากตะวันออก			
		ทั้งนี้ ยกเว้นบริเวณหมายเลข ๑๒.๕ ที่กำหนดไว้เป็นสีน้ำเงิน	
	๓.๔	ด้านเหนือ ด้านตะวันออก ด้านใต้	จดถนนสาย ข ๒ ฟากใต้ จดถนนสาย ข ๑ ฟากตะวันตก จดทางหลวงแผ่นดินหมายเลข ๔ (ถนนเพชรเกษม)
ฟากเหนือ			
		ด้านตะวันตก	จดถนนสาย ก ๓ ฟากตะวันออก
	๓.๕	ด้านเหนือ	จดทางหลวงแผ่นดินหมายเลข ๔ (ถนนเพชรเกษม)
ฟากใต้ และสำนักงานเกษตรอำเภอท้ายเหมือง			
		ด้านตะวันออก ด้านใต้	จดถนนสาย ข ๑ ฟากตะวันตก จดเส้นขนานระยะ ๒๐๐ เมตร กับศูนย์กลาง
ทางหลวงแผ่นดินหมายเลข ๔ (ถนนเพชรเกษม) และวัดนิโรธรังสี (๖)			
		ด้านตะวันตก	จดถนนสาย ข ๓ ฟากตะวันออก
	๓.๖	ด้านเหนือ ด้านตะวันออก	จดคลองชลประทาน ฝั่งใต้ จดทางหลวงแผ่นดินหมายเลข ๔ (ถนนเพชรเกษม)
ฟากตะวันตก และโรงเรียนวัดไตรมารคสถิตตั้งตรงจิตร ๑๑๖			
		ด้านใต้	จดถนนสาย ก ๙ ฟากเหนือ
		ด้านตะวันตก	จดถนนสาย ข ๖ ฟากตะวันออก
		ทั้งนี้ ยกเว้นบริเวณหมายเลข ๑๒.๑๔ ที่กำหนดไว้เป็นสีน้ำเงิน	
	๓.๗	ด้านเหนือ ด้านตะวันออก ด้านใต้ ด้านตะวันตก	จดวัดไตรมารคสถิต และถนนสาย ก ๗ ฟากใต้ จดถนนสาย ก ๕ ฟากตะวันตก จดถนนสาย ก ๙ ฟากเหนือ จดทางหลวงแผ่นดินหมายเลข ๔ (ถนนเพชรเกษม)
ฟากตะวันออก			
		ด้านเหนือ	จดถนนสาย ก ๙ ฟากใต้
	๓.๘	ด้านตะวันออก	จดทางหลวงแผ่นดินหมายเลข ๔๐๒ ตอนโคกกลอย -
หมากปรก ฟากตะวันตก			
		ด้านใต้	จดถนนสาย ข ๘ ฟากเหนือ
		ด้านตะวันตก	จดถนนสาย ข ๖ ฟากตะวันออก
	๓.๙	ด้านเหนือ ด้านตะวันออก ด้านใต้ ด้านตะวันตก	จดถนนสาย ก ๙ ฟากใต้ จดถนนสาย ก ๕ ฟากตะวันตก จดถนนสาย ก ๑๐ ฟากเหนือ จดทางหลวงแผ่นดินหมายเลข ๔๐๒ ตอนโคกกลอย -
หมากปรก ฟากตะวันออก			

๓.๑๐ ด้านเหนือ	จดถนนสาย ก ๑๐ ปากใต้
ด้านตะวันออก	จดถนนสาย ก ๕ ปากตะวันตก
ด้านใต้	จดถนนสาย ข ๘ ปากเหนือ
ด้านตะวันตก	จดทางหลวงแผ่นดินหมายเลข ๔๐๒ ตอนโคกกลอย -

หมากปรก ปากตะวันออก

๔. ที่ดินในบริเวณหมายเลข ๔.๑ ถึงหมายเลข ๔.๒๘ ที่กำหนดไว้เป็นสีเขียว ให้เป็นที่ดินประเภทชนบทและเกษตรกรรม มีรายการดังต่อไปนี้

๔.๑ ด้านเหนือ	จดแนวเขตผังเมืองรวมด้านเหนือ ซึ่งเป็นคลองปะเต
ฝั่งใต้	
ด้านตะวันออก	จดแนวเขตผังเมืองรวมด้านตะวันออก ซึ่งเป็นเส้นขนานระยะ

๒,๐๐๐ เมตร กับศูนย์กลางทางหลวงแผ่นดินหมายเลข ๔ (ถนนเพชรเกษม)

ด้านใต้	จดถนนไม่ปรากฏชื่อ ปากเหนือ
ด้านตะวันตก	จดถนนสาย ง ปากตะวันออก และปากเหนือ

ทางหลวงแผ่นดินหมายเลข ๔ (ถนนเพชรเกษม) ปากตะวันออก โรงเรียนวัดป่าตติการาม และวัดป่าตติการาม

๔.๒ ด้านเหนือ จดแนวเขตป่าสงวนแห่งชาติป่าคลองทุ่งมะพร้าว แนวเขตป่าไม้ถาวรตามมติคณะรัฐมนตรีป่าคลองทุ่งมะพร้าว แนวเขตป่าชายเลนตามมติคณะรัฐมนตรี (วันที่ ๒๒ สิงหาคม ๒๕๔๓ และวันที่ ๑๗ ตุลาคม ๒๕๔๓) พระราชกฤษฎีกากำหนดเขตที่ดิน ในท้องที่ ตำบลท้ายเหมือง อำเภอท้ายเหมือง จังหวัดพังงา ให้เป็นเขตปฏิรูปที่ดิน พ.ศ. ๒๕๓๖ และแนวเขตผังเมืองรวม ด้านเหนือ ซึ่งเป็นคลองปะเต ฝั่งใต้

ด้านตะวันออก	จดทางหลวงแผ่นดินหมายเลข ๔ (ถนนเพชรเกษม)
ปากตะวันตก	หมวดทางหลวงท้ายเหมือง และเส้นขนานระยะ ๓๐๐ เมตร กับศูนย์กลางถนนสาย ค ๑
ด้านใต้	จดถนนลิมดูลย์ ปากเหนือ
ด้านตะวันตก	จดศูนย์วิจัยและพัฒนาการเพาะเลี้ยงสัตว์น้ำชายฝั่ง

ทะเลพังงา กรมประมง สำนักงานที่ดินจังหวัดพังงา สาขาท้ายเหมือง สวนสุขภาพ อบต.ท้ายเหมือง และที่ทำการองค์การบริหารส่วนตำบลท้ายเหมือง แนวเขตป่าสงวนแห่งชาติป่าคลองทุ่งมะพร้าว แนวเขตป่าไม้ถาวรตามมติคณะรัฐมนตรีป่าคลองทุ่งมะพร้าว และแนวเขตป่าชายเลนตามมติคณะรัฐมนตรี (วันที่ ๒๒ สิงหาคม ๒๕๔๓ และวันที่ ๑๗ ตุลาคม ๒๕๔๓)

ทั้งนี้ ยกเว้นบริเวณหมายเลข ๑๑.๒ ที่กำหนดไว้เป็นสีเทาอ่อน

๔.๓ ด้านเหนือ	จดถนนสาย ง ปากใต้
ด้านตะวันออก	จดถนนสาย ง ปากตะวันตก
ด้านใต้	จดถนนไม่ปรากฏชื่อ ปากเหนือ
ด้านตะวันตก	จดเส้นขนานระยะ ๓๐๐ เมตร กับศูนย์กลางถนนสาย ค ๑

และทางหลวงแผ่นดินหมายเลข ๔ (ถนนเพชรเกษม) ปากตะวันออก

๔.๔ ด้านเหนือ จดแนวเขตผังเมืองรวมด้านเหนือ ซึ่งเป็นแนวเขตอุทยานแห่งชาติป่าเขาลำปี - หาดท้ายเหมือง

ด้านตะวันออก	จดทางหลวงชนบท พง. ๕๐๑๒ เชื่อมถนนเทศบาล
--------------	--

ท้ายเหมือง - ชายทะเลท้ายเหมือง ปากตะวันตก

	ด้านใต้	จดถนนไม่ปรากฏชื่อ ฟากเหนือ
	ด้านตะวันตก	จดเส้นขนานระยะ ๓๐ เมตร กับชายฝั่งทะเลอันดามัน
๔.๕	ด้านเหนือ	จดถนนไม่ปรากฏชื่อ ฟากใต้
	ด้านตะวันออก	จดถนนสาย ง ฟากตะวันตก
	ด้านใต้	จดถนนสายห้วยกร้าง ฟากเหนือ
	ด้านตะวันตก	จดเส้นขนานระยะ ๓๐๐ เมตร กับศูนย์กลางถนนสาย ค ๑
๔.๖	ด้านเหนือ	จดถนนไม่ปรากฏชื่อ ฟากใต้
	ด้านตะวันออก	จดแนวเขตผังเมืองรวมด้านตะวันออก ซึ่งเป็น
เส้นขนานระยะ ๒,๐๐๐ เมตร กับศูนย์กลางทางหลวงแผ่นดินหมายเลข ๔ (ถนนเพชรเกษม)		
	ด้านใต้	จดถนนสายห้วยกร้าง ฟากเหนือ และโรงเรียนบ้านห้วยทราย
	ด้านตะวันตก	จดถนนสาย ง ฟากตะวันออก
๔.๗	ด้านเหนือ	จดถนนสายห้วยกร้าง ฟากใต้
	ด้านตะวันออก	จดแนวเขตผังเมืองรวมด้านตะวันออก ซึ่งเป็น
เส้นขนานระยะ ๒,๐๐๐ เมตร กับศูนย์กลางทางหลวงแผ่นดินหมายเลข ๔ (ถนนเพชรเกษม)		
	ด้านใต้	จดถนน อบจ. พง.ถ. ๑๐๐๐๗ (บ้านเขากล้วย -
บ้านนาเตย) ฟากเหนือ		
	ด้านตะวันตก	จดทางหลวงแผ่นดินหมายเลข ๔ (ถนนเพชรเกษม)
ฟากตะวันออก การประปาส่วนภูมิภาค สาขาท้ายเหมือง และเส้นขนานระยะ ๓๐๐ เมตร กับศูนย์กลาง		
ถนนสาย ค ๑		
	ทั้งนี้ ยกเว้นบริเวณหมายเลข ๑๑.๕ ที่กำหนดไว้เป็นสี่เหลี่ออ่อน	
๔.๘	ด้านเหนือ	จดเส้นขนานระยะ ๓๐๐ เมตร กับศูนย์กลางถนนสาย ค ๑
	ด้านตะวันออก	จดทางหลวงแผ่นดินหมายเลข ๔ (ถนนเพชรเกษม)
ฟากตะวันตก		
	ด้านใต้	จดคลองนาเตย ฝั่งเหนือ
	ด้านตะวันตก	จดถนนสาย ข ๓ ฟากตะวันออก
๔.๙	ด้านเหนือ	จดคลองนาเตย ฝั่งใต้
	ด้านตะวันออก	จดทางหลวงแผ่นดินหมายเลข ๔ (ถนนเพชรเกษม)
ฟากตะวันตก และวัดประชาธิการาม		
	ด้านใต้	จดแนวเขตป่าสงวนแห่งชาติป่าวังทัง แนวเขตป่าไม้
ถาวรตามมติคณะรัฐมนตรีป่าวังทัง พระราชกฤษฎีกากำหนดเขตที่ดิน ในท้องที่ตำบลนาเตย อำเภอท้ายเหมือง		
จังหวัดพังงา ให้เป็นเขตปฏิรูปที่ดิน พ.ศ. ๒๕๔๐ และถนนบ้านปอดาน - ชายทะเล ฟากเหนือ		
	ด้านตะวันตก	จดถนนสาย ข ๓ ฟากตะวันออก แนวเขตป่าสงวน
แห่งชาติป่าโคกขรบ แนวเขตป่าไม้ถาวรตามมติคณะรัฐมนตรีป่าโคกขรบ และพระราชกฤษฎีกากำหนดเขตที่ดิน		
ในท้องที่ตำบลนาเตย อำเภอท้ายเหมือง จังหวัดพังงา ให้เป็นเขตปฏิรูปที่ดิน พ.ศ. ๒๕๔๐		
	ทั้งนี้ ยกเว้นบริเวณหมายเลข ๙.๗ ที่กำหนดไว้เป็นสี่เหลี่ยมคอก	

๔.๑๐	ด้านเหนือ ด้านตะวันออก	จดคลองชลประทาน ฝั่งใต้ จดแนวเขตผังเมืองรวมด้านตะวันออก ซึ่งเป็น
เส้นขนานระยะ ๒,๐๐๐ เมตร กับศูนย์กลางทางหลวงแผ่นดินหมายเลข ๔ (ถนนเพชรเกษม) แนวเขตผังเมืองรวมด้านตะวันออก ซึ่งเป็นเส้นขนานระยะ ๑,๐๐๐ เมตร กับศูนย์กลางถนน อบจ.พ.ง. ๑๐๐๐๗ (บ้านเขากล้วย - บ้านนาเตย) และแนวเขตผังเมืองรวมด้านตะวันออก ซึ่งเป็นเส้นขนานระยะ ๑,๐๐๐ เมตร กับศูนย์กลางทางหลวงแผ่นดินหมายเลข ๔ (ถนนเพชรเกษม)		
ด้านใต้		จดแนวเขตป่าสงวนแห่งชาติป่าวังทัง และแนวเขต
ป่าไม้ถาวรตามมติคณะรัฐมนตรีป่าวังทัง		
ด้านตะวันตก		จดทางหลวงแผ่นดินหมายเลข ๔ (ถนนเพชรเกษม)
พากตะวันออก โรงพยาบาลส่งเสริมสุขภาพตำบลนาเตย โรงเรียนท้ายเหมืองวิทยา และโรงเรียนวัดประชาธิการาม		
๔.๑๑	ด้านเหนือ ด้านตะวันออก	จดคลองนาเตย ฝั่งใต้ จดถนนสาย ข ๓ พากตะวันตก แนวเขตป่าสงวน
แห่งชาติป่าโคกขรบ และแนวเขตป่าไม้ถาวรตามมติคณะรัฐมนตรีป่าโคกขรบ		
ด้านใต้		จดแนวเขตป่าสงวนแห่งชาติป่าสนชายทะเล
และแนวเขตป่าไม้ถาวร ตามมติคณะรัฐมนตรีป่าสนชายทะเล แปลงที่ ๑		
ด้านตะวันตก		จดแนวเขตป่าสงวนแห่งชาติป่าสนชายทะเล
และแนวเขตป่าไม้ถาวรตามมติคณะรัฐมนตรีป่าสนชายทะเล แปลงที่ ๑		
๔.๑๒	ด้านเหนือ ด้านตะวันออก	จดถนนบ้านบ่อदान - ชายทะเล พากใต้ จดทางหลวงแผ่นดินหมายเลข ๔ (ถนนเพชรเกษม)
พากตะวันตก เส้นตั้งฉากกับทางหลวงแผ่นดินหมายเลข ๔ (ถนนเพชรเกษม) พากตะวันตก ที่จุดซึ่งอยู่ห่างจากทางหลวงแผ่นดินหมายเลข ๔ (ถนนเพชรเกษม) บรรจบกับซอยในหมู่บ้านบางคลีไปทางทิศตะวันตกเฉียงเหนือตามแนวทางหลวงแผ่นดินหมายเลข ๔ (ถนนเพชรเกษม) เป็นระยะ ๕๐๐ เมตร และคลองนาแฝก ฝั่งตะวันตก		
ด้านใต้		จดคลองนาแฝก ฝั่งเหนือ
ด้านตะวันตก		จดศูนย์พัฒนาประมงทะเลอันดามัน สาขาพังงา
และถนนสาย ข ๓ พากตะวันออก		
๔.๑๓	ด้านเหนือ	จดพระราชกฤษฎีกากำหนดเขตที่ดิน ในท้องที่
ตำบลนาเตย อำเภอท้ายเหมือง จังหวัดพังงา ให้เป็นเขตปฏิรูปที่ดิน พ.ศ. ๒๕๔๐ และแนวเขตป่าสงวนแห่งชาติป่าวังทัง แนวเขตป่าไม้ถาวรตามมติคณะรัฐมนตรีป่าวังทัง		
ด้านตะวันออก		จดแนวเขตผังเมืองรวมด้านตะวันออก ซึ่งเป็น
เส้นขนานระยะ ๑,๐๐๐ เมตร กับศูนย์กลางทางหลวงแผ่นดินหมายเลข ๔ (ถนนเพชรเกษม)		
ด้านใต้		จดเส้นขนานระยะ ๓๐๐ เมตร กับศูนย์กลางถนนสาย ค ๒
และถนน อบต. โศกกลอย (สายวัดเขา - น้ำตก)		
ด้านตะวันตก		จดทางหลวงแผ่นดินหมายเลข ๔ (ถนนเพชรเกษม)
พากตะวันออก และเส้นขนานระยะ ๓๐๐ เมตร กับศูนย์กลางทางหลวงแผ่นดินหมายเลข ๔ (ถนนเพชรเกษม) สถานีจ่ายน้ำการประปาโศกกลอย - ท้ายเหมือง การประปาส่วนภูมิภาค และเส้นตั้งฉากกับทางหลวงแผ่นดินหมายเลข ๔ (ถนนเพชรเกษม) พากตะวันออก ที่จุดซึ่งเป็นเส้นขนานระยะ ๓๐๐ เมตร กับศูนย์กลางถนนสาย ข ๔		

ทั้งนี้ ยกเว้นบริเวณหมายเลข ๕.๓ และหมายเลข ๕.๔ ที่กำหนดไว้เป็นสีเขียว มีกรอบและเส้นทแยงสีน้ำตาล บริเวณหมายเลข ๘.๕ และหมายเลข ๘.๗ ที่กำหนดไว้เป็นสีเขียวอ่อน มีเส้นทแยงสีขาว และบริเวณหมายเลข ๙.๑๐ ที่กำหนดไว้เป็นสีเขียวมะกอก

๔.๑๔ ด้านเหนือ จดคลองนาแฝก ฝั่งใต้ คลองห้วยทราย ฝั่งใต้ และเส้นตั้งฉากกับทางหลวงแผ่นดินหมายเลข ๔ (ถนนเพชรเกษม) ปากตะวันตก ที่จุดซึ่งอยู่ห่างจาก ทางหลวงแผ่นดินหมายเลข ๔ (ถนนเพชรเกษม) บรรจบกับซอยในหมู่บ้านบางคลี ไปทางทิศตะวันออกเฉียงใต้ ตามแนวทางหลวงแผ่นดินหมายเลข ๔ (ถนนเพชรเกษม) เป็นระยะ ๕๐๐ เมตร

ด้านตะวันออก จดทางหลวงแผ่นดินหมายเลข ๔ (ถนนเพชรเกษม) ปากตะวันตก และการไฟฟ้าส่วนภูมิภาค สถานีไฟฟ้าท้ายเหมือง

ด้านใต้ จดเส้นขนานระยะ ๓๐๐ เมตร กับศูนย์กลางถนนสาย ข ๔

ด้านตะวันตก จดเส้นขนานระยะ ๕๐๐ เมตร กับศูนย์กลางถนนสาย ข ๓

๔.๑๕ ด้านเหนือ จดพระราชกฤษฎีกากำหนดเขตที่ดินในท้องที่ตำบลถ้ำ ตำบลกระโสม ตำบลกะไหล ตำบลโคกกลอย ตำบลหล่ออยู่ และตำบลท่าอยู่ อำเภอตะกั่วทุ่ง จังหวัดพังงา ให้เป็นเขตปฏิรูปที่ดิน พ.ศ. ๒๕๓๖ และแนวเขตผังเมืองรวมด้านตะวันออก ซึ่งเป็นเส้นขนานระยะ ๑,๐๐๐ เมตร กับศูนย์กลางทางหลวงแผ่นดินหมายเลข ๔ (ถนนเพชรเกษม)

ด้านตะวันออก จดแนวเขตผังเมืองรวมด้านตะวันออก ซึ่งเป็นเส้นตั้งฉาก กับทางหลวงแผ่นดินหมายเลข ๔ (ถนนเพชรเกษม) ปากเหนือ ที่จุดซึ่งเป็นเส้นตรงที่ลากต่อจากเส้นขนานระยะ ๑,๐๐๐ เมตร กับศูนย์กลางทางหลวงชนบทสาย พง. ๑๐๐๔ แยกทางหลวงหมายเลข ๔ - บ้านคลองเคียน

ด้านใต้ จดทางหลวงแผ่นดินหมายเลข ๔ (ถนนเพชรเกษม) ปากเหนือ

ด้านตะวันตก จดเส้นขนานระยะ ๓๐๐ เมตร กับศูนย์กลางถนนสาย ค ๒

๔.๑๖ ด้านเหนือ จดทางหลวงแผ่นดินหมายเลข ๔ (ถนนเพชรเกษม) ปากใต้ โรงพยาบาลส่งเสริมสุขภาพตำบลหล่ออยู่ ที่ทำการองค์การบริหารส่วนตำบลหล่ออยู่ วัดนากลาง และโรงเรียนวัดนากลางมิตรภาพที่ ๑๖๓

ด้านตะวันออก จดแนวเขตผังเมืองรวมด้านตะวันออก ซึ่งเป็นเส้นตรง ที่ลากต่อจากเส้นขนานระยะ ๑,๐๐๐ เมตร กับศูนย์กลางทางหลวงชนบทสาย พง. ๑๐๐๔ แยกทางหลวง หมายเลข ๔ และแนวเขตผังเมืองรวมด้านตะวันออก ซึ่งเป็นเส้นขนานระยะ ๑,๐๐๐ เมตร กับศูนย์กลาง ทางหลวงชนบทสาย พง. ๑๐๐๔ แยกทางหลวงหมายเลข ๔ - บ้านคลองเคียน

ด้านใต้ จดถนนสายนาทอง - บ้านต้นม่วง ปากเหนือ

ด้านตะวันตก จดทางหลวงชนบทสาย พง. ๑๐๐๔ แยกทางหลวง หมายเลข ๔ - บ้านคลองเคียน ปากตะวันออก

๔.๑๗ ด้านเหนือ จดทางหลวงแผ่นดินหมายเลข ๔ (ถนนเพชรเกษม) ปากใต้ และโรงเรียนทุ่งโพธิ์วิทยา

ด้านตะวันออก จดทางหลวงแผ่นดินหมายเลข ๔๓๐๓ ตอนต้นแชะ - ทุ่งโพธิ์ ปากตะวันตก

ด้านใต้ จดถนนสาย ค ๓ ปากเหนือ

ด้านตะวันตก จดเส้นขนานระยะ ๓๐๐ เมตร กับศูนย์กลางถนนสาย ค ๒

๔.๑๘ ด้านเหนือ	จดทางหลวงแผ่นดินหมายเลข ๔๓๐๓ ตอนต้นแฉะ -
ทุ่งโพธิ์ ปากใต้ ทางหลวงแผ่นดินหมายเลข ๔ (ถนนเพชรเกษม) ปากใต้ และทางหลวงชนบทสาย พง. ๓๐๑๖	
แยกทางหลวงหมายเลข ๔๐๒ - บ้านทุ่งโพธิ์ ปากใต้	
ด้านตะวันออก	จดทางหลวงชนบทสาย พง. ๑๐๐๔ แยกทางหลวง
หมายเลข ๔ - บ้านคลองเคียน ปากตะวันตก และโรงเรียนบ้านควน	
ด้านใต้	จดโรงเรียนบ้านในหยง และทางหลวงแผ่นดิน
หมายเลข ๔๒๗๗ ตอนทำนุ - ในหยง ปากเหนือ	
ด้านตะวันตก	จดเส้นขนานระยะ ๓๐๐ เมตร กับศูนย์กลาง
ทางหลวงแผ่นดินหมายเลข ๔๐๒ ตอนโคกกลอย - หมากปรก	
ทั้งนี้ ยกเว้นบริเวณหมายเลข ๑๑.๑๓ ที่กำหนดไว้เป็นสี่เท้าอ่อน	
๔.๑๙ ด้านเหนือ	จดถนนสาย ค ๓ ปากใต้ และที่สาธารณประโยชน์
(ห่านป่าสตอ)	
ด้านตะวันออก	จดถนนสาย ค ๓ ปากตะวันตก
ด้านใต้	จดทางหลวงแผ่นดินหมายเลข ๔๓๐๓ ตอนต้นแฉะ -
ทุ่งโพธิ์ ปากเหนือ	
ด้านตะวันตก	จดเส้นขนานระยะ ๓๐๐ เมตร กับศูนย์กลาง
ทางหลวงแผ่นดินหมายเลข ๔๐๒ ตอนโคกกลอย - หมากปรก	
๔.๒๐ ด้านเหนือ	จดทางหลวงแผ่นดินหมายเลข ๔๓๐๓ ตอนต้นแฉะ -
ทุ่งโพธิ์ ปากใต้	
ด้านตะวันออก	จดทางหลวงชนบทสาย พง. ๓๐๑๖ แยกทางหลวง
หมายเลข ๔๐๒ - บ้านทุ่งโพธิ์ ปากตะวันตก	
ด้านใต้	จดทางหลวงชนบทสาย พง. ๓๐๑๖ แยกทางหลวง
หมายเลข ๔๐๒ - บ้านทุ่งโพธิ์ ปากเหนือ	
ด้านตะวันตก	จดเส้นขนานระยะ ๓๐๐ เมตร กับศูนย์กลาง
ทางหลวงแผ่นดินหมายเลข ๔๐๒ ตอนโคกกลอย - หมากปรก	
๔.๒๑ ด้านเหนือ	จดถนนสายนาทอง - บ้านต้นม่วง ปากใต้
ด้านตะวันออก	จดแนวเขตผังเมืองรวมด้านตะวันออก ซึ่งเป็น
เส้นขนานระยะ ๑,๐๐๐ เมตร กับศูนย์กลางทางหลวงชนบทสาย พง. ๑๐๐๔ แยกทางหลวงหมายเลข ๔ -	
บ้านคลองเคียน	
ด้านใต้	จดถนน อบจ.พง.ถ. ๑๐๐๑๐ (บ้านนา - บ้านต้นม่วง)
ปากเหนือ	
ด้านตะวันตก	จดทางหลวงชนบทสาย พง. ๑๐๐๔ แยกทางหลวง
หมายเลข ๔ - บ้านคลองเคียน ปากตะวันออก	
๔.๒๒ ด้านเหนือ	จดถนน อบจ.พง.ถ. ๑๐๐๑๐ (บ้านนา - บ้านต้นม่วง)
ปากใต้	
ด้านตะวันออก	จดแนวเขตผังเมืองรวมด้านตะวันออก ซึ่งเป็น
เส้นขนานระยะ ๑,๐๐๐ เมตร กับศูนย์กลางทางหลวงชนบทสาย พง. ๑๐๐๔ แยกทางหลวงหมายเลข ๔ -	
บ้านคลองเคียน และแนวเขตผังเมืองรวมด้านตะวันออก ซึ่งเป็นเส้นตั้งฉากกับทางหลวงชนบท	

สาย พง. ๑๐๐๔ แยกทางหลวงหมายเลข ๔ - บ้านคลองเคียน ฟากเหนือ ที่จุดซึ่งเป็นเส้นขนานระยะ ๑,๐๐๐ เมตร กับศูนย์กกลางถนน อบต. หล่อยุง พง.ธ. ๕๐๐๐๒ (บ้านนา - บ้านแหลมหิน) บรรจบกับทางหลวงชนบท สาย พง. ๑๐๐๔ แยกทางหลวงหมายเลข ๔ - บ้านคลองเคียน

ด้านใต้ จดทางหลวงชนบทสาย พง. ๑๐๐๔ แยก ทล. ๔ - บ้านคลองเคียน ฟากเหนือ และพระราชกฤษฎีกากำหนดเขตที่ดิน ในท้องที่ตำบลหล่อยุง และตำบลโคกกลอย อำเภอตะกั่วทุ่ง จังหวัดพังงา ให้เป็นเขตปฏิรูปที่ดิน พ.ศ. ๒๕๔๑

๔.๒๓ ด้านเหนือ จดถนน อบจ.พง.ธ. ๑๐๐๑๐ (บ้านนา - บ้านต้นม่วง) ฟากใต้ และทางหลวงชนบทสาย พง. ๑๐๐๔ แยกทางหลวงหมายเลข ๔ - บ้านคลองเคียน ฟากใต้

ด้านตะวันออก จดแนวเขตผังเมืองรวมด้านตะวันออก ซึ่งเป็น เส้นขนานระยะ ๑,๐๐๐ เมตร กับศูนย์กกลางทางหลวงชนบทสาย พง. ๑๐๐๔ แยกทางหลวงหมายเลข ๔ - บ้านคลองเคียน แนวเขตป่าสงวนแห่งชาติป่าคลองทองกลาง และแนวเขตป่าไม้ถาวรตามมติคณะรัฐมนตรี ป่าคลองทองกลาง

ด้านใต้ จดแนวเขตป่าสงวนแห่งชาติป่าคลองทองกลาง และแนวเขตป่าไม้ถาวรตามมติคณะรัฐมนตรีป่าคลองทองกลาง

ด้านตะวันตก จดถนน อบต. หล่อยุง พง.ธ. ๕๐๐๐๒ (บ้านนา - บ้านแหลมหิน) ฟากตะวันออก แนวเขตป่าสงวนแห่งชาติป่าคลองหยง แนวเขตป่าไม้ถาวรตามมติ คณะรัฐมนตรีป่าคลองหยง แนวเขตป่าชายเลนตามมติคณะรัฐมนตรี (วันที่ ๒๒ สิงหาคม ๒๕๔๓ และ วันที่ ๑๗ ตุลาคม ๒๕๔๓) พระราชกฤษฎีกากำหนดเขตที่ดิน ในท้องที่ตำบลหล่อยุง และตำบลโคกกลอย อำเภอตะกั่วทุ่ง จังหวัดพังงา ให้เป็นเขตปฏิรูปที่ดิน พ.ศ. ๒๕๔๑ และคลองในหยง ผังตะวันออก

๔.๒๔ ด้านเหนือ จดทางหลวงแผ่นดินหมายเลข ๔๒๗๗ ตอนทำนูน - ในหยง ฟากใต้

ด้านตะวันออก จดคลองในหยง ผังตะวันตก แนวเขตป่าสงวนแห่งชาติ ป่าคลองหยง แนวเขตป่าไม้ถาวรตามมติคณะรัฐมนตรีป่าคลองหยง แนวเขตป่าชายเลนตามมติคณะรัฐมนตรี (วันที่ ๒๒ สิงหาคม ๒๕๔๓ และวันที่ ๑๗ ตุลาคม ๒๕๔๓) และพระราชกฤษฎีกากำหนดเขตที่ดิน ในท้องที่ ตำบลหล่อยุง และตำบลโคกกลอย อำเภอตะกั่วทุ่ง จังหวัดพังงา ให้เป็นเขตปฏิรูปที่ดิน พ.ศ. ๒๕๔๑

ด้านใต้ จดแนวเขตป่าสงวนแห่งชาติป่าคลองหยง แนวเขตป่าไม้ถาวร ตามมติคณะรัฐมนตรีป่าคลองหยง แนวเขตป่าชายเลนตามมติคณะรัฐมนตรี (วันที่ ๒๒ สิงหาคม ๒๕๔๓ และวันที่ ๑๗ ตุลาคม ๒๕๔๓) และเส้นขนานระยะ ๖ เมตร กับริมฝั่งคลองทำนูน ฝั่งเหนือ

ด้านตะวันตก จดแนวเขตป่าสงวนแห่งชาติป่าคลองหยง แนวเขต ป่าไม้ถาวรตามมติคณะรัฐมนตรีป่าคลองหยง แนวเขตป่าชายเลนตามมติคณะรัฐมนตรี (วันที่ ๒๒ สิงหาคม ๒๕๔๓ และวันที่ ๑๗ ตุลาคม ๒๕๔๓) และถนนไม่ปรากฏชื่อ ฟากตะวันออก

ทั้งนี้ ยกเว้นบริเวณหมายเลข ๙.๒๐ ที่กำหนดไว้เป็นสีเขียวมะกอก

๔.๒๕ ด้านเหนือ จดทางหลวงแผ่นดินหมายเลข ๔๒๗๗ ตอนทำนูน - ในหยง ฟากใต้

ด้านตะวันออก จดถนนไม่ปรากฏชื่อ ฟากตะวันตก

ด้านใต้ จดแนวเขตป่าสงวนแห่งชาติป่าคลองหยง แนวเขต ป่าไม้ถาวรตามมติคณะรัฐมนตรีป่าคลองหยง และแนวเขตป่าชายเลนตามมติคณะรัฐมนตรี (วันที่ ๒๒ สิงหาคม ๒๕๔๓ และวันที่ ๑๗ ตุลาคม ๒๕๔๓)

- ด้านตะวันตก จดเส้นขนานระยะ ๓๐๐ เมตร กับศูนย์กลาง
ทางหลวงแผ่นดินหมายเลข ๔๐๒ ตอนโคกกลอย - หมากรปรก
- ๔.๒๖ ด้านเหนือ จดแนวเขตป่าสงวนแห่งชาติป่าคลองหยง แนวเขต
ป่าไม้ถาวรตามมติคณะรัฐมนตรีป่าคลองหยง และแนวเขตป่าชายเลนตามมติคณะรัฐมนตรี
(วันที่ ๒๒ สิงหาคม ๒๕๔๓ และวันที่ ๑๗ ตุลาคม ๒๕๔๓)
- ด้านตะวันออก จดทางหลวงแผ่นดินหมายเลข ๔๐๒ ตอนโคกกลอย -
หมากรปรก ปากตะวันตก
- ด้านใต้ จดเส้นขนานระยะ ๖ เมตร กับริมฝั่งคลองท่าปูน
ฝั่งเหนือ
- ด้านตะวันตก จดเส้นขนานระยะ ๓๐๐ เมตร กับศูนย์กลาง
ทางหลวงแผ่นดินหมายเลข ๔๐๒ ตอนโคกกลอย - หมากรปรก
- ๔.๒๗ ด้านเหนือ จดแนวเขตป่าสงวนแห่งชาติป่าคลองหยง
แนวเขตป่าไม้ถาวรตามมติคณะรัฐมนตรีป่าคลองหยง และแนวเขตป่าชายเลนตามมติคณะรัฐมนตรี
(วันที่ ๒๒ สิงหาคม ๒๕๔๓ และวันที่ ๑๗ ตุลาคม ๒๕๔๓)
- ด้านตะวันออก จดคลองท่าใหญ่ ฝั่งตะวันตก แนวเขตป่าสงวนแห่งชาติ
ป่าคลองหยง เขตป่าไม้ถาวรตามมติคณะรัฐมนตรีป่าคลองหยง และเขตป่าชายเลนตามมติคณะรัฐมนตรี
(วันที่ ๒๒ สิงหาคม ๒๕๔๓ และวันที่ ๑๗ ตุลาคม ๒๕๔๓)
- ด้านใต้ จดเส้นขนานระยะ ๖ เมตร กับริมฝั่งคลองท่าปูน
ฝั่งเหนือ
- ด้านตะวันตก จดทางหลวงแผ่นดินหมายเลข ๔๐๒ ตอนโคกกลอย -
หมากรปรก ปากตะวันออก
- ๔.๒๘ ด้านเหนือ จดแนวเขตป่าสงวนแห่งชาติป่าคลองหยง แนวเขต
ป่าไม้ถาวรตามมติคณะรัฐมนตรีป่าคลองหยง และแนวเขตป่าชายเลนตามมติคณะรัฐมนตรี
(วันที่ ๒๒ สิงหาคม ๒๕๔๓ และวันที่ ๑๗ ตุลาคม ๒๕๔๓)
- ด้านตะวันออก จดถนน อบต. หล่อยุง พง.ถ. ๕๐๐๐๒ (บ้านนา -
บ้านแหลมหิน) ปากตะวันตก แนวเขตป่าสงวนแห่งชาติป่าคลองทองกลาง และแนวเขตป่าไม้ถาวรตามมติ
คณะรัฐมนตรีป่าคลองทองกลาง
- ด้านใต้ จดเส้นขนานระยะ ๖ เมตร กับริมฝั่งคลองท่าปูน
ฝั่งเหนือ
- ด้านตะวันตก จดพระราชกฤษฎีกากำหนดเขตที่ดินในท้องที่
ตำบลหล่อยุง และตำบลโคกกลอย อำเภอตะกั่วทุ่ง จังหวัดพังงา ให้เป็นเขตปฏิรูปที่ดิน พ.ศ. ๒๕๔๑
ทั้งนี้ ยกเว้นบริเวณ ๙.๒๑ ที่กำหนดไว้เป็นสีเขียวมะกอก
๕. ที่ดินในบริเวณหมายเลข ๕.๑ ถึงหมายเลข ๕.๕ ที่กำหนดไว้เป็นสีเขียวมีกรอบและ
เส้นทแยงสีน้ำตาล ให้เป็นที่ดินประเภทปฏิรูปที่ดินเพื่อเกษตรกรรม มีรายการดังนี้
- ๕.๑ พระราชกฤษฎีกากำหนดเขตที่ดิน ในท้องที่ตำบลท้ายเหมือง อำเภอท้ายเหมือง
จังหวัดพังงา ให้เป็นเขตปฏิรูปที่ดิน พ.ศ. ๒๕๓๖

๕.๒ พระราชกฤษฎีกากำหนดเขตที่ดิน ในท้องที่ตำบลนาเตย อำเภอท้ายเหมือง จังหวัดพังงา ให้เป็นเขตปฏิรูปที่ดิน พ.ศ. ๒๕๔๐

๕.๓ พระราชกฤษฎีกากำหนดเขตที่ดิน ในท้องที่ตำบลนาเตย อำเภอท้ายเหมือง จังหวัดพังงา ให้เป็นเขตปฏิรูปที่ดิน พ.ศ. ๒๕๔๒

๕.๔ พระราชกฤษฎีกากำหนดเขตที่ดิน ในท้องที่ตำบลถ้ำ ตำบลกระโสม ตำบลกะไหล ตำบลโคกกลอย ตำบลหล่อยง และตำบลท่าอยู่ อำเภอตะกั่วทุ่ง จังหวัดพังงา ให้เป็นเขตปฏิรูปที่ดิน พ.ศ. ๒๕๓๖

๕.๕ ที่ดินตามประกาศพระราชกฤษฎีกากำหนดเขตที่ดิน ในท้องที่ตำบลหล่อยง และตำบลโคกกลอย อำเภอตะกั่วทุ่ง จังหวัดพังงา ให้เป็นเขตปฏิรูปที่ดิน พ.ศ. ๒๕๔๑

๖. ที่ดินในบริเวณหมายเลข ๖.๑ ถึงหมายเลข ๖.๑๓ ที่กำหนดไว้เป็นสีเขียวมีกรอบ และเส้นทแยงสีขาว ให้เป็นที่ดินประเภทอนุรักษ์สภาพแวดล้อมเพื่อการท่องเที่ยว มีรายการดังต่อไปนี้

๖.๑	ด้านเหนือ	จดถนนไม่ปรากฏชื่อ ฟากใต้
	ด้านตะวันออก	จดถนนภายในโครงการ AQUELLA BEACH & GOLF RESORT ฟากตะวันตก
	ด้านใต้	จดแนวเขตป่าสงวนแห่งชาติป่าสนชายทะเล และแนวเขตป่าไม้ถาวรตามมติคณะรัฐมนตรี ป่าสนชายทะเล แปลงที่ ๑
	ด้านตะวันตก	จดเส้นขนานระยะ ๓๐ เมตร กับชายฝั่งทะเลอันดามัน
๖.๒	ด้านเหนือ	จดเส้นขนานระยะ ๒๐๐ เมตร กับศูนย์กลางถนนลิ้มดูลย์ และหน่วยควบคุมโรคติดต่อหน้าโดยแมลงที่ ๒
	ด้านตะวันออก	จดถนนสาย ข ๓ ฟากตะวันตก
	ด้านใต้	จดถนนภายในโครงการ AQUELLA BEACH & GOLF RESORT ฟากเหนือ แนวเขตป่าสงวนแห่งชาติป่าสนชายทะเล และแนวเขตป่าไม้ถาวรตามมติคณะรัฐมนตรี ป่าสนชายทะเล แปลงที่ ๑
	ด้านตะวันตก	จดถนนภายในโครงการ AQUELLA BEACH & GOLF RESORT ฟากตะวันออก
๖.๓	ด้านเหนือ	จดแนวเขตป่าสงวนแห่งชาติป่าสนชายทะเล แนวเขตป่าไม้ถาวรตามมติคณะรัฐมนตรีป่าสนชายทะเล แปลงที่ ๑ และถนนภายในโครงการ AQUELLA BEACH & GOLF RESORT ฟากเหนือ
	ด้านตะวันออก	จดถนนสาย ข ๓ ฟากตะวันตก และโรงเรียนบ้านพอแดง
	ด้านใต้	จดคลองนาเตย ฝั่งเหนือ
	ด้านตะวันตก	จดแนวเขตป่าสงวนแห่งชาติป่าสนชายทะเล และแนวเขตป่าไม้ถาวรตามมติคณะรัฐมนตรีป่าสนชายทะเล แปลงที่ ๑
๖.๔	ด้านเหนือ	จดแนวเขตป่าสงวนแห่งชาติป่าโคกขรบ และแนวเขตป่าไม้ถาวรตามมติคณะรัฐมนตรีป่าโคกขรบ
	ด้านตะวันออก	จดถนนสาย ข ๓ ฟากตะวันตก
	ด้านใต้	จดศูนย์พัฒนาประมงทะเลอันดามัน สาขาพังงา และสุสานอิสลามบ้านโนไร่

	ด้านตะวันตก	จดแนวเขตป่าสงวนแห่งชาติป่าสนชายทะเล
แนวเขตป่าไม้ถาวรตามมติคณะรัฐมนตรีป่าสนชายทะเล แปลงที่ ๑ และคลองบ่อदान ฝั่งตะวันออก		
ทั้งนี้ ยกเว้นบริเวณหมายเลข ๙.๙ ซึ่งกำหนดไว้เป็นสีเขียวมะกอก		
๖.๕	ด้านเหนือ	จดคลองนาแฝก ฝั่งใต้
	ด้านตะวันออก	จดถนนสาย ข ๓ ฟากตะวันตก
	ด้านใต้	จดถนนสาย ข ๓ ฟากเหนือ
	ด้านตะวันตก	จดคลองบ่อदान ฝั่งตะวันออก
๖.๖	ด้านเหนือ	จดคลองนาแฝก ฝั่งใต้
	ด้านตะวันออก	จดเส้นขนานระยะ ๕๐๐ เมตร กับศูนย์กลางถนนสาย ข ๓
	ด้านใต้	จดถนนสาย ข ๔ ฟากเหนือ
	ด้านตะวันตก	จดแนวเขตป่าสงวนแห่งชาติป่าสนชายทะเล แปลงที่ ๒
แนวเขตป่าไม้ถาวรตามมติคณะรัฐมนตรีป่าสนชายทะเล แปลงที่ ๒ และถนนสาย ข ๓ ฟากตะวันออก		
๖.๗	ด้านเหนือ	จดถนนสาย ข ๔ ฟากใต้
	ด้านตะวันออก	จดเส้นขนานระยะ ๕๐๐ เมตร กับศูนย์กลางถนนสาย ข ๓
คลองนาใต้ ฝั่งใต้ และถนนสาย ข ๕ ฟากตะวันตก		
	ด้านใต้	จดถนนสาย ข ๙ ฟากเหนือ
	ด้านตะวันตก	จดถนนสาย ข ๓ ฟากตะวันออก
ทั้งนี้ ยกเว้นบริเวณหมายเลข ๙.๑๕ ที่กำหนดไว้เป็นสีเขียวมะกอก		
๖.๘	ด้านเหนือ	จดแนวเขตป่าสงวนแห่งชาติป่าสนชายทะเล แปลงที่ ๒
และแนวเขตป่าถาวรตามมติคณะรัฐมนตรีป่าสนชายทะเล แปลงที่ ๒		
	ด้านตะวันออก	จดคลองนาใต้ ฝั่งตะวันตก และถนนสาย ข ๓
ฟากตะวันตก		
	ด้านใต้	จดเส้นตรงที่ลากเป็นแนวเดียวกันกับศูนย์กลาง
ถนนอบต. โศกกลอย (สายอ่าวจิก) ไปทางทิศตะวันตกเฉียงใต้จนบรรจบกับเส้นขนานระยะ ๓๐ เมตร		
กับริมชายฝั่งทะเลอันดามัน		
	ด้านตะวันตก	จดเส้นขนานระยะ ๓๐ เมตร กับชายฝั่งทะเลอันดามัน
๖.๙	ด้านเหนือ	จดเส้นตรงที่ลากเป็นแนวเดียวกันกับศูนย์กลาง
ถนน อบต. โศกกลอย (สายอ่าวจิก) ไปทางทิศตะวันตกเฉียงใต้จนบรรจบกับเส้นขนานระยะ ๓๐ เมตร		
กับชายฝั่งทะเลอันดามัน		
	ด้านตะวันออก	จดถนนสาย ข ๓ ฟากตะวันตก
	ด้านใต้	จดถนนไม่ปรากฏชื่อ ฟากเหนือ
	ด้านตะวันตก	จดเส้นขนานระยะ ๓๐ เมตร กับชายฝั่งทะเลอันดามัน
๖.๑๐	ด้านเหนือ	จดถนนสาย ข ๙ ฟากใต้
	ด้านตะวันออก	จดถนนสาย ข ๕ ฟากตะวันตก และเส้นขนานระยะ
๕๐๐ เมตร กับศูนย์กลางถนนสาย ข ๓		
	ด้านใต้	จดถนนไม่ปรากฏชื่อ ฟากเหนือ
	ด้านตะวันตก	จดถนนสาย ข ๓ ฟากตะวันออก

แนวเขตป่าไม้ถาวรตามมติคณะรัฐมนตรีป่าคลองหยง และแนวเขตป่าชายเลนตามมติคณะรัฐมนตรี
(วันที่ ๒๒ สิงหาคม ๒๕๔๓ และวันที่ ๑๗ ตุลาคม ๒๕๔๓)

ด้านใต้	จดเส้นขนานระยะ ๖ เมตร กับริมฝั่งคลองทำนูน
ฝั่งเหนือ	
ด้านตะวันตก	จดเส้นขนานระยะ ๓๐ เมตร กับชายฝั่งทะเลอันดามัน
๗. ที่ดินบริเวณหมายเลข ๗.๑ ถึงหมายเลข ๗.๖ ที่กำหนดไว้เป็นสีเขียวอ่อน ให้เป็นที่ดินประเภทที่โล่งเพื่อนันทนาการและการรักษาคุณภาพสิ่งแวดล้อม มีรายการดังต่อไปนี้	
๗.๑ ด้านเหนือ	จดแนวเขตผังเมืองรวมด้านเหนือ ซึ่งเป็นแนวเขตอุทยานแห่งชาติป่าเขาลำปี - หาดท้ายเหมือง
ด้านตะวันออก	จดเส้นขนานระยะ ๓๐ เมตร กับแนวชายฝั่งทะเลอันดามัน
ด้านใต้	จดแนวเขตป่าสงวนแห่งชาติป่าสนชายทะเล แปลงที่ ๒ และแนวเขตป่าไม้ถาวรตามมติคณะรัฐมนตรีป่าสนชายทะเล แปลงที่ ๑
ด้านตะวันตก	จดแนวชายฝั่งทะเลอันดามัน
๗.๒ ด้านเหนือ	จดแนวเขตป่าสงวนแห่งชาติป่าสนชายทะเล แปลงที่ ๒ และเขตป่าไม้ถาวรตามมติคณะรัฐมนตรีป่าสนชายทะเล แปลงที่ ๒
ด้านตะวันออก	จดเส้นขนานระยะ ๓๐ เมตร กับแนวชายฝั่งทะเลอันดามัน
เส้นขนานระยะ ๖ เมตร กับริมฝั่งคลองทำนูน ฝั่งเหนือ และทางหลวงแผ่นดินหมายเลข ๔๐๒ ตอนโคกกลอย - หมากปรก ฟากตะวันตก	
ด้านใต้	จดคลองทำนูน ฝั่งเหนือ
ด้านตะวันตก	จดแนวชายฝั่งทะเลอันดามัน
๗.๓	ที่สาธารณประโยชน์ (ป่าชำทุ่งโพธิ์)
๗.๔	ที่สาธารณประโยชน์ (ห่านป่าสตอ)
๗.๕ ด้านเหนือ	จดเส้นขนานระยะ ๖ เมตร กับริมฝั่งคลองทำนูน ฝั่งเหนือ
ด้านตะวันออก	จดแนวเขตป่าสงวนแห่งชาติป่าคลองหยง แนวเขต

ป่าไม้ถาวรตามมติคณะรัฐมนตรีป่าคลองหยง และแนวเขตป่าชายเลนตามมติคณะรัฐมนตรี
(วันที่ ๒๒ สิงหาคม ๒๕๔๓ และวันที่ ๑๗ ตุลาคม ๒๕๔๓)

ด้านใต้	จดคลองทำนูน ฝั่งเหนือ
ด้านตะวันตก	จดทางหลวงแผ่นดินหมายเลข ๔๐๒ ตอนโคกกลอย - หมากปรก ฟากตะวันออก
๗.๖ ด้านเหนือ	จดเส้นขนานระยะ ๖ เมตร กับริมฝั่งคลองทำนูน ฝั่งเหนือ
ด้านตะวันออก	จดแนวเขตป่าสงวนแห่งชาติป่าคลองทองกลาง และแนวเขตป่าไม้ถาวรตามมติคณะรัฐมนตรีป่าคลองทองกลาง
ด้านใต้	จดคลองทำนูน ฝั่งเหนือ
ด้านตะวันตก	จดคลองทำนูน ฝั่งตะวันตก แนวเขตป่าสงวนแห่งชาติป่าคลองหยง แนวเขตป่าไม้ถาวรตามมติคณะรัฐมนตรีป่าคลองหยง และแนวเขตป่าชายเลนตามมติคณะรัฐมนตรี (วันที่ ๒๒ สิงหาคม ๒๕๔๓ และวันที่ ๑๗ ตุลาคม ๒๕๔๓)

๘. ที่ดินบริเวณหมายเลข ๘.๑ ถึงหมายเลข ๘.๑๐ ที่กำหนดไว้เป็นสีเขียวอ่อนมีเส้นทแยงสีขาว ให้เป็นที่ดินประเภทอนุรักษ์ป่าไม้ มีรายการดังต่อไปนี้

๘.๑ ป่าสงวนแห่งชาติป่าคลองทุ่งมะพร้าว ป่าไม้ถาวรตามมติคณะรัฐมนตรี ป่าคลองทุ่งมะพร้าว และป่าชายเลนตามมติคณะรัฐมนตรี (วันที่ ๒๒ สิงหาคม ๒๕๔๓ และวันที่ ๑๗ ตุลาคม ๒๕๔๓)

๘.๒ ป่าสงวนแห่งชาติป่าสนชายทะเล แปลงที่ ๑ และป่าไม้ถาวรตามมติคณะรัฐมนตรี ป่าสนชายทะเล แปลงที่ ๑

๘.๓ ป่าสงวนแห่งชาติป่าโคกขรบ และป่าไม้ถาวรตามมติคณะรัฐมนตรีป่าโคกขรบ

๘.๔ ป่าสงวนแห่งชาติป่าวังทัง และป่าไม้ถาวรตามมติคณะรัฐมนตรีป่าวังทัง

๘.๕ ป่าสงวนแห่งชาติป่าเขาพานพอ และป่าไม้ถาวรตามมติคณะรัฐมนตรีป่าเขาพานพอ

๘.๖ ป่าสงวนแห่งชาติป่าสนชายทะเล แปลงที่ ๒ และป่าไม้ถาวรตามมติคณะรัฐมนตรี ป่าสนชายทะเล แปลงที่ ๒

๘.๗ ป่าไม้ถาวรตามมติคณะรัฐมนตรีป่าควนหน้าบ้าน - ป่าควนข้างตาย

๘.๘ ป่าสงวนแห่งชาติป่าคลองหยง ป่าไม้ถาวรตามมติคณะรัฐมนตรีป่าคลองหยง และป่าชายเลนตามมติคณะรัฐมนตรี (วันที่ ๒๒ สิงหาคม ๒๕๔๓ และ วันที่ ๑๗ ตุลาคม ๒๕๔๓)

๘.๙ ป่าสงวนแห่งชาติป่าคลองทองกลาง และป่าไม้ถาวรตามมติคณะรัฐมนตรี ป่าคลองทองกลาง

๘.๑๐ อุทยานแห่งชาติสิรินาถ

๙. ที่ดินในบริเวณหมายเลข ๙.๑ ถึงหมายเลข ๙.๒๑ ที่กำหนดไว้เป็นสีเขียวมะกอก ให้เป็นที่ดินประเภทสถาบันการศึกษา มีรายการดังต่อไปนี้

๙.๑ โรงเรียนวัดปตติการาม

๙.๒ วิทยาลัยการอาชีพท้ายเหมือง

๙.๓ โรงเรียนวัดเหมืองประชาราม

๙.๔ โรงเรียนบ้านห้วยทราย

๙.๕ โรงเรียนบ้านพอแดง

๙.๖ โรงเรียนท้ายเหมืองวิทยา และโรงเรียนวัดประชาธิการาม

๙.๗ โรงเรียนบ้านท่าแดง (ร้าง)

๙.๘ โรงเรียนบ้านบ่อदान

๙.๙ โรงเรียนบ้านโนไร่

๙.๑๐ โรงเรียนบ้านบางคลี

๙.๑๑ โรงเรียนบ้านดอน

๙.๑๒ โรงเรียนวัดไตรมารคสถิตตั้งตรงจิตร ๑๑๖

๙.๑๓ โรงเรียนวัดนากลางมิตรภาพที่ ๑๖๓

๙.๑๔ โรงเรียนทุ่งโพธิ์วิทยา

๙.๑๕ โรงเรียนบ้านอ่าวจิก (ร้าง)

๙.๑๖ โรงเรียนบ้านควน

๙.๑๗ โรงเรียนบ้านเขาพิหลาย

- ๙.๑๘ โรงเรียนบ้านในหยง
- ๙.๑๙ โรงเรียนบ้านท่านุ่น
- ๙.๒๐ โรงเรียนบ้านท่าปากแหวง
- ๙.๒๑ โรงเรียนบ้านแหลมหิน

๑๐. ที่ดินในบริเวณหมายเลข ๑๐ ที่กำหนดไว้เป็นสีฟ้า ให้เป็นที่ดินประเภทที่โล่ง เพื่อการรักษาคุณภาพสิ่งแวดล้อม มีรายการดังต่อไปนี้

ด้านเหนือ จดแนวเขตผังเมืองรวมด้านเหนือ ซึ่งเป็นเส้นตั้งฉากกับแนวชายฝั่งทะเลอันดามัน ที่จุดซึ่งชายฝั่งทะเลอันดามันบรรจบกับแนวเขตอุทยานแห่งชาติป่าเขาลำปี - หาดท้ายเหมือง

ด้านตะวันออก จดเส้นขนานระยะ ๓๐ เมตร กับแนวชายฝั่งทะเลอันดามัน

แนวเขตป่าสงวนแห่งชาติป่าสนชายทะเล แปลงที่ ๑ แนวเขตป่าไม้ถาวรตามมติคณะรัฐมนตรีป่าสนชายทะเล แปลงที่ ๑ แนวเขตป่าสงวนแห่งชาติป่าสนชายทะเล แปลงที่ ๒ แนวเขตป่าไม้ถาวรตามมติคณะรัฐมนตรีป่าสนชายทะเล แปลงที่ ๒ คลองท่านุ่น ฝั่งเหนือ แนวเขตป่าสงวนแห่งชาติป่าคลองหยง แนวเขตป่าไม้ถาวรตามมติคณะรัฐมนตรีป่าคลองหยง แนวเขตป่าชายเลนตามมติคณะรัฐมนตรี (วันที่ ๒๒ สิงหาคม ๒๕๔๓ และวันที่ ๑๗ ตุลาคม ๒๕๔๓) แนวเขตป่าสงวนแห่งชาติป่าคลองทองกลาง แนวเขตป่าไม้ถาวรตามมติคณะรัฐมนตรีป่าคลองทองกลาง และแนวเขตผังเมืองรวมด้านตะวันออก ซึ่งเป็นเส้นขนานระยะ ๑,๐๐๐ เมตร กับศูนย์กลางถนน อบต. หล่อยุง พง.ถ. ๕๐๐๐๒ (บ้านนา - บ้านแหลมหิน)

ด้านใต้ จดแนวเขตผังเมืองรวมด้านใต้ ซึ่งเป็นเส้นแบ่งเขตการปกครองระหว่างจังหวัดพังงากับจังหวัดภูเก็ต และแนวเขตอุทยานแห่งชาติสิรินาถ

ด้านตะวันตก จดเส้นขนานระยะ ๑,๐๐๐ เมตร กับแนวชายฝั่งทะเลอันดามัน

๑๑. ที่ดินในบริเวณหมายเลข ๑๑.๑ ถึงหมายเลข ๑๑.๑๔ ที่กำหนดไว้เป็นสีเทาอ่อน ให้เป็นที่ดินประเภทสถาบันศาสนา มีรายการดังต่อไปนี้

- ๑๑.๑ วัดปัดติการาม
- ๑๑.๒ สถานธรรมลานธรรมบารมีศรีปฐมแสงธรรมหนอง
- ๑๑.๓ วัดเหมืองประชาราม
- ๑๑.๔ วัดนิโรธรังสี (๘)
- ๑๑.๕ วัดดอนปริง
- ๑๑.๖ วัดประชาติการาม
- ๑๑.๗ สุสานอิสลามบ้านไนไร่
- ๑๑.๘ วัดนิคมสโมสร
- ๑๑.๙ วัดดอน
- ๑๑.๑๐ วัดไตรमारคสถิต
- ๑๑.๑๑ วัดราษฎร์โยธี
- ๑๑.๑๒ วัดนากลาง
- ๑๑.๑๓ สุสานอิสลามบ้านท่านุ่น
- ๑๑.๑๔ ที่พักริมฝั่งป่าท่านุ่น

๑๒. ที่ดินในบริเวณหมายเลข ๑๒.๑ ถึงหมายเลข ๑๒.๒๑ ที่กำหนดไว้เป็นสีน้ำเงิน ให้เป็นที่ดินประเภทสถาบันราชการ การสาธารณูปโภคและสาธารณูปการ มีรายการดังต่อไปนี้

๑๒.๑ หมวดทางหลวงท้ายเหมือง

๑๒.๒ ศูนย์วิจัยและพัฒนาการเพาะเลี้ยงสัตว์น้ำชายฝั่งทะเลพังงา กรมประมง สำนักงานที่ดินจังหวัดพังงา สาขาท้ายเหมือง สวนสุขภาพ อบต. ท้ายเหมือง และที่ทำการองค์การบริหารส่วนตำบลท้ายเหมือง

๑๒.๓ โรงพยาบาลท้ายเหมืองชัยพัฒนา สำนักงานการประถมศึกษาอำเภอท้ายเหมือง และที่ว่าการอำเภอท้ายเหมือง

๑๒.๔ สำนักงานสาธารณสุขอำเภอท้ายเหมือง สำนักงานเทศบาลตำบลท้ายเหมือง และสถานีตำรวจภูธรท้ายเหมือง

๑๒.๕ หน่วยควบคุมโรคติดต่อฯ โดยแมลงที่ ๒

๑๒.๖ สำนักงานเกษตรอำเภอท้ายเหมือง

๑๒.๗ การประปาส่วนภูมิภาค สาขาท้ายเหมือง

๑๒.๘ โรงพยาบาลส่งเสริมสุขภาพตำบลนาเตย

๑๒.๙ ที่ทำการองค์การบริหารส่วนตำบลนาเตย

๑๒.๑๐ การยางแห่งประเทศไทยสาขาท้ายเหมือง

๑๒.๑๑ ศูนย์พัฒนาประมงทะเลอันดามัน สาขาพังงา

๑๒.๑๒ การไฟฟ้าส่วนภูมิภาค สถานีไฟฟ้าท้ายเหมือง

๑๒.๑๓ สถานีจ่ายน้ำการประปาโคกกลอย - ท้ายเหมือง การประปาส่วนภูมิภาค

๑๒.๑๔ โรงพยาบาลตะกั่วทุ่ง

๑๒.๑๕ สำนักงานเทศบาลตำบลโคกกลอย

๑๒.๑๖ ที่ทำการไปรษณีย์โคกกลอย

๑๒.๑๗ การไฟฟ้าส่วนภูมิภาคสาขาอำเภอตะกั่วทุ่ง

๑๒.๑๘ ที่ทำการองค์การบริหารส่วนตำบลหล่อลุง

๑๒.๑๙ โรงพยาบาลส่งเสริมสุขภาพตำบลหล่อลุง

๑๒.๒๐ หนองน้ำสาธารณะห่านบัว

๑๒.๒๑ โรงพยาบาลส่งเสริมสุขภาพตำบลบ้านท่าปูน

แผนผังแสดงโครงการคมนาคมและขนส่งท้ายประกาศกระทรวงมหาดไทย
เรื่อง การให้ใช้บังคับผังเมืองรวมชุมชนโคกกลอย - ท้ายเหมือง จังหวัดพังงา

พ.ศ. 2566

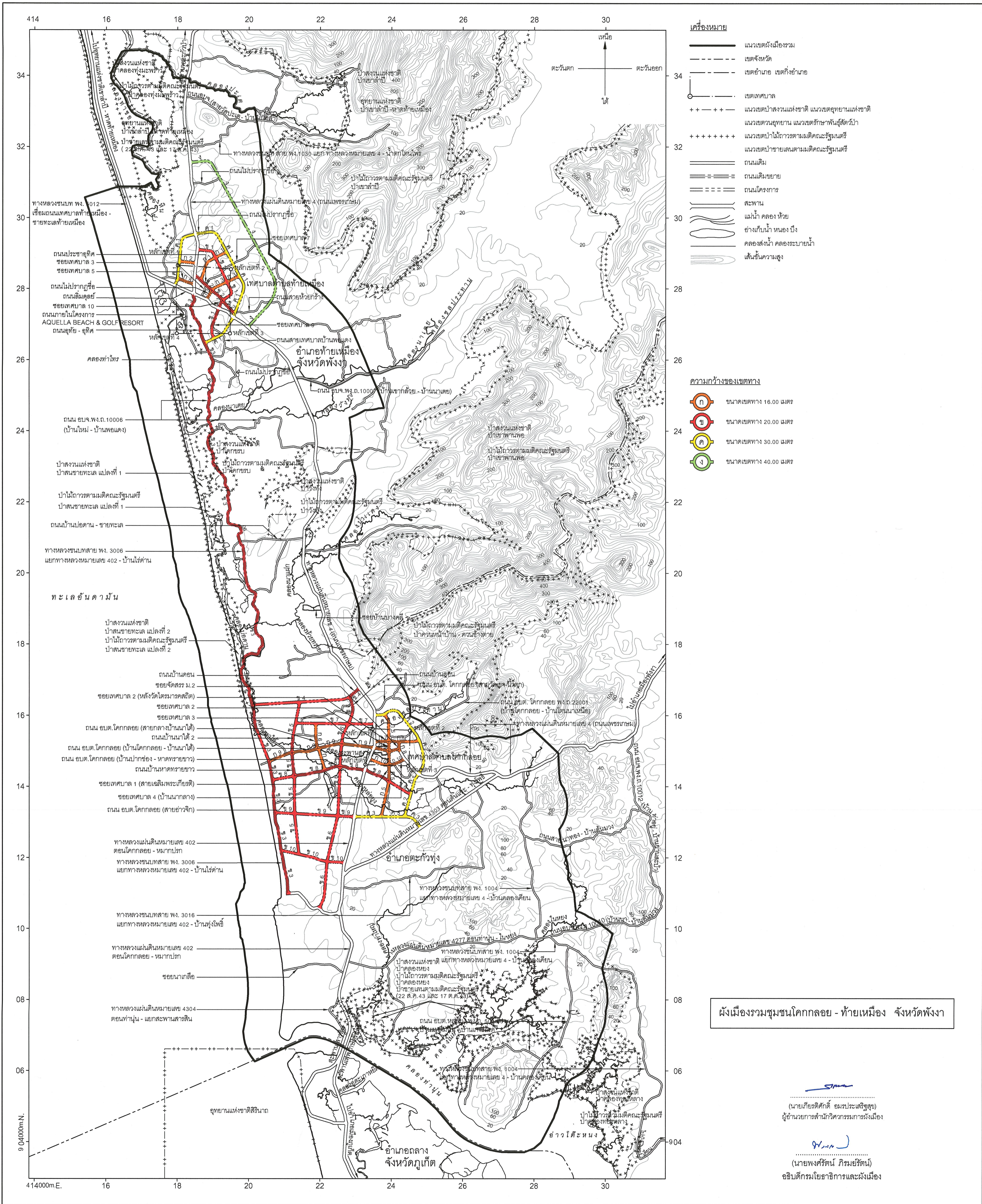
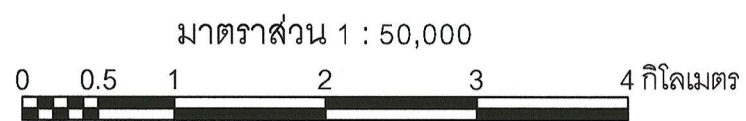

- เครื่องหมาย**
- แนวเขตผังเมืองรวม
 - เขตจังหวัด
 - เขตอำเภอ เขตกิ่งอำเภอ
 - เขตเทศบาล
 - แนวเขตป่าสงวนแห่งชาติ แนวเขตอุทยานแห่งชาติ
 - แนวเขตอุทยานแห่งชาติแนวเขตรักษาพันธุ์สัตว์ป่า
 - แนวเขตป่าไม้ถาวรตามมติคณะรัฐมนตรี
 - แนวเขตป่าชายเลนตามมติคณะรัฐมนตรี
 - ถนนเดิม
 - ถนนเดิมขยาย
 - ถนนโครงการ
 - สะพาน
 - แม่น้ำ คลอง ห้วย
 - อ่างเก็บน้ำ หนอง บึง
 - คลองส่งน้ำ คลองระบายน้ำ
 - เส้นชั้นความสูง
- ความกว้างของเขตทาง**
- ขนาดเขตทาง 16.00 เมตร
 - ขนาดเขตทาง 20.00 เมตร
 - ขนาดเขตทาง 30.00 เมตร
 - ขนาดเขตทาง 40.00 เมตร

ผังเมืองรวมชุมชนโคกกลอย - ท้ายเหมือง จังหวัดพังงา

(นายเกียรติศักดิ์ อมรประเสริฐสุข)
ผู้อำนวยการสำนักวิศวกรรมผังเมือง

(นายพงครีตน์ ภิรมย์รัตน์)
อธิบดีกรมโยธาธิการและผังเมือง

รายการประกอบแผนผังแสดงโครงการคมนาคมและขนส่งท้ายประกาศกระทรวงมหาดไทย
เรื่อง การใช้ใช้บังคับผังเมืองรวมชุมชนโคกกลอย - ท้ายเหมือง จังหวัดพังงา
พ.ศ. ๒๕๖๖

ถนนตามแผนผังแสดงโครงการคมนาคมและขนส่ง แบ่งเป็น ๔ ขนาด คือ

๑. ถนนแบบ ก ขนาดเขตทาง ๑๖.๐๐ เมตร จำนวน ๑๐ สาย ดังนี้

ถนนสาย ก ๑ เป็นถนนโครงการกำหนดให้ก่อสร้างใหม่ เริ่มต้นจากถนนประชาอุทิศ
ที่บริเวณห่างจากถนนประชาอุทิศบรรจบกับทางหลวงแผ่นดินหมายเลข ๔ (ถนนเพชรเกษม) ไปทาง
ทิศตะวันออกเฉียงใต้ตามแนวถนนประชาอุทิศ ระยะประมาณ ๒๐๐ เมตร ไปทางทิศตะวันออกเฉียงเหนือ
ระยะประมาณ ๘๐๐ เมตร ตัดกับถนนสาย ข ๑ ที่บริเวณห่างจากถนนสาย ข ๑ บรรจบกับทางหลวงแผ่นดิน
หมายเลข ๔ (ถนนเพชรเกษม) ไปทางทิศตะวันออกเฉียงและทิศตะวันออกเฉียงใต้ตามแนวถนนสาย ข ๑
ระยะประมาณ ๖๐๐ เมตร ไปทางทิศตะวันออกเฉียงเหนือ ระยะประมาณ ๓๕๐ เมตร จนบรรจบถนนสาย ค ๑
ที่บริเวณห่างจากถนนไม่ปรากฏชื่อ (ถนนสาย ค ๑) บรรจบกับทางหลวงแผ่นดินหมายเลข ๔
(ถนนเพชรเกษม) ไปทางทิศตะวันออกเฉียงและทิศตะวันออกเฉียงใต้ตามแนวถนนสาย ค ๑ ระยะประมาณ
๑,๑๕๐ เมตร

ถนนสาย ก ๒ เป็นถนนโครงการกำหนดให้ก่อสร้างใหม่ เริ่มต้นจากทางหลวงแผ่นดิน
หมายเลข ๔ (ถนนเพชรเกษม) ที่บริเวณห่างจากถนนลี้มุดลย์บรรจบกับทางหลวงแผ่นดินหมายเลข ๔
(ถนนเพชรเกษม) ไปทางทิศเหนือตามแนวทางหลวงแผ่นดินหมายเลข ๔ (ถนนเพชรเกษม) ระยะประมาณ
๙๐๐ เมตร ไปทางทิศตะวันตก ระยะประมาณ ๔๕๐ เมตร จนบรรจบกับถนนสาย ค ๑ ที่บริเวณห่างจาก
ถนนสาย ค ๑ บรรจบกับถนนลี้มุดลย์ ไปทางทิศตะวันออกเฉียงเหนือตามแนวถนนสาย ค ๑
ระยะประมาณ ๖๕๐ เมตร

ถนนสาย ก ๓ เป็นถนนเดิมไม่ปรากฏชื่อกำหนดให้ขยายเขตทาง และถนนโครงการ
กำหนดให้ก่อสร้างใหม่ เริ่มต้นจากทางหลวงแผ่นดินหมายเลข ๔ (ถนนเพชรเกษม) ไปทาง
ทิศตะวันออกเฉียงเหนือตามแนวถนนเดิม บรรจบกับถนนประชาอุทิศ (ถนนสาย ข ๒) ไปทาง
ทิศตะวันออกเฉียงเหนือ ระยะประมาณ ๕๐๐ เมตร ตัดกับถนนสาย ข ๑ ที่บริเวณห่างจากถนนสาย ข ๑
ตัดกับถนนประชาอุทิศ (ถนนสาย ข ๒) ไปทางทิศตะวันออกเฉียงเหนือและทิศตะวันตกเฉียงเหนือ
ตามแนวถนนสาย ข ๑ ระยะประมาณ ๓๕๐ เมตร ไปทางทิศตะวันออกเฉียงเหนือ จนบรรจบกับ
ถนนสาย ค ๑ ที่บริเวณห่างจากถนนสาย ค ๑ บรรจบกับทางหลวงแผ่นดินหมายเลข ๔ (ถนนเพชรเกษม)
ไปทางทิศตะวันออกเฉียงเหนือและทิศตะวันตกเฉียงเหนือตามแนวถนนสาย ค ๑ ระยะประมาณ ๑,๒๐๐ เมตร

ถนนสาย ก ๔ เป็นถนนเดิมกำหนดให้ขยายเขตทาง คือ ซอยเทศบาล ๕ เริ่มต้นจาก
ทางหลวงแผ่นดินหมายเลข ๔ (ถนนเพชรเกษม) ไปทางทิศตะวันตกเฉียงเหนือตามแนวถนนเดิมบรรจบกับ
ถนนสาย ค ๑ ที่บริเวณห่างจากถนนสาย ค ๑ บรรจบกับถนนลี้มุดลย์ ไปทางทิศตะวันออกเฉียงเหนือ
ตามแนวถนนสาย ค ๑ ระยะประมาณ ๒๐๐ เมตร

ถนนสาย ก ๕ เป็นถนนเดิมกำหนดให้ขยายเขตทาง คือ ซอยเทศบาล ๑
(สายเฉลิมพระเกียรติ) และซอยเทศบาล ๒ และถนนโครงการกำหนดให้ก่อสร้างใหม่ เริ่มต้นจากถนนสาย ค ๒
ที่บริเวณห่างจากถนนสาย ค ๒ บรรจบกับทางหลวงแผ่นดินหมายเลข ๔ (ถนนเพชรเกษม)
ไปทางทิศตะวันออกเฉียงตามแนวถนนสาย ค ๒ ระยะประมาณ ๒๕๐ เมตร ไปทางทิศตะวันออกเฉียงใต้และทิศใต้

ระยะประมาณ ๘๐๐ เมตร บรรจบกับซอยเทศบาล ๒ (หลังวัดไตรมารคสถิต) (ถนนสาย ก ๗) ที่บริเวณห่างจาก ถนนสาย ก ๗ บรรจบกับทางหลวงแผ่นดินหมายเลข ๔ (ถนนเพชรเกษม) ไปทางทิศตะวันออก ตามแนวถนนสาย ก ๗ ระยะประมาณ ๔๐๐ เมตร ไปทางทิศใต้ตามแนวซอยเทศบาล ๒ และซอยเทศบาล ๑ (สายเฉลิมพระเกียรติ) บรรจบกับถนน อบต. โคกกลอย (บ้านปากช่อง - หาดทรายขาว) (ถนนสาย ข ๘) ไปทางทิศตะวันออกเฉียงใต้ ระยะประมาณ ๑,๐๐๐ เมตร จนบรรจบกับถนนสาย ค ๓ ที่บริเวณห่างจาก ถนนสาย ค ๓ บรรจบกับทางหลวงแผ่นดินหมายเลข ๔๐๒ ตอนโคกกลอย - หมากรุก ไปทางทิศตะวันออก ตามแนวถนนสาย ค ๓ ระยะประมาณ ๗๕๐ เมตร

ถนนสาย ก ๖ เป็นถนนเดิมกำหนดให้ขยายเขตทาง คือ ถนน อบต. โคกกลอย (สายกลางบ้านนาใต้) และถนนโครงการกำหนดให้ก่อสร้างใหม่ เริ่มต้นจากถนนสาย ข ๗ ที่บริเวณห่างจาก ถนนสาย ข ๗ บรรจบกับถนนสาย ข ๕ ไปทางทิศตะวันออกตามแนวถนนสาย ข ๗ ระยะประมาณ ๕๕๐ เมตร ไปทางทิศใต้ ระยะประมาณ ๓๕๐ เมตร บรรจบกับแนวถนนเดิม ไปทางทิศตะวันออกเฉียงใต้ ตามแนวถนนเดิมตัดกับถนน อบต. โคกกลอย (บ้านโคกกลอย - บ้านนาใต้) (ถนนสาย ก ๙) ไปทางทิศตะวันออกเฉียงใต้ ระยะประมาณ ๖๕๐ เมตร จนบรรจบกับถนน อบต. โคกกลอย (บ้านปากช่อง - หาดทรายขาว) (ถนนสาย ข ๘) ที่บริเวณห่างจากถนนสาย ข ๕ บรรจบกับถนนสาย ข ๘ ไปทางทิศตะวันออกเฉียงเหนือตามแนวถนน อบต. โคกกลอย (บ้านปากช่อง - หาดทรายขาว) (ถนนสาย ข ๘) ระยะประมาณ ๘๕๐ เมตร

ถนนสาย ก ๗ เป็นถนนเดิมกำหนดให้ขยายเขตทาง คือ ซอยเทศบาล ๒ (หลังวัดไตรมารคสถิต) และถนนโครงการกำหนดให้ก่อสร้างใหม่ เริ่มต้นจากทางหลวงแผ่นดินหมายเลข ๔ (ถนนเพชรเกษม) ไปทางทิศตะวันออกตามแนวถนนเดิมจนสุดถนน ไปทางทิศตะวันออก ระยะประมาณ ๔๐๐ เมตร จนบรรจบกับถนนสาย ค ๒ ที่บริเวณห่างจากถนนสาย ค ๒ บรรจบกับถนน อบต. โคกกลอย พง.ถ. ๒๒๐๐๑ (บ้านโคกกลอย - บ้านโตนนาเหนือ) ไปทางทิศตะวันออกเฉียงใต้ตามแนวถนนสาย ค ๒ ระยะประมาณ ๓๕๐ เมตร

ถนนสาย ก ๘ เป็นถนนเดิมกำหนดให้ขยายเขตทาง คือ ซอยจัดสรร ม. ๒ เริ่มต้นจาก ทางหลวงแผ่นดินหมายเลข ๔ (ถนนเพชรเกษม) ไปทางทิศเหนือตามแนวถนนเดิม จนบรรจบกับ ซอยเทศบาล ๒ (หลังวัดไตรมารคสถิต) (ถนนสาย ก ๗) ระยะประมาณ ๒๒๐ เมตร

ถนนสาย ก ๙ เป็นถนนเดิมกำหนดให้ขยายเขตทาง คือ ทางหลวงชนบท สาย พง. ๓๐๐๖ แยกทางหลวงหมายเลข ๔๐๒ - บ้านไร่ด่าน ถนน อบต. โคกกลอย (บ้านโคกกลอย - บ้านนาใต้) ซอยเทศบาล ๓ และทางหลวงแผ่นดินหมายเลข ๔ (ถนนเพชรเกษม) เริ่มต้นจากทางหลวงชนบท สาย พง. ๓๐๐๖ แยกทางหลวงหมายเลข ๔๐๒ - บ้านไร่ด่าน ไปทางทิศตะวันออกเฉียงเหนือและ ทิศตะวันออกเฉียงใต้ ตามแนวถนนเดิมจนบรรจบกับซอยจัดสรร ม. ๒

ถนนสาย ก ๑๐ เป็นถนนเดิมกำหนดให้ขยายเขตทาง คือ ซอยเทศบาล ๔ (บ้านนากลาง) และถนนโครงการกำหนดให้ก่อสร้างใหม่ เริ่มต้นจากทางหลวงแผ่นดินหมายเลข ๔๐๒ ตอนโคกกลอย - หมากรุก ที่บริเวณห่างจากทางหลวงแผ่นดินหมายเลข ๔๐๒ ตอนโคกกลอย - หมากรุก บรรจบ ทางหลวงแผ่นดินหมายเลข ๔ (ถนนเพชรเกษม) ไปทางทิศตะวันตกเฉียงใต้ตามแนวทางหลวงแผ่นดิน หมายเลข ๔๐๒ ตอนโคกกลอย - หมากรุก ระยะประมาณ ๓๕๐ เมตร ไปทางทิศตะวันออกเฉียงใต้ บรรจบซอยเทศบาล ๑ (สายเฉลิมพระเกียรติ) ที่บริเวณซอยเทศบาล ๑ (สายเฉลิมพระเกียรติ) บรรจบกับ ซอยเทศบาล ๔ (บ้านนากลาง) ไปทางทิศตะวันออกเฉียงเหนือตามแนวถนนเดิม จนบรรจบกับทางหลวงแผ่นดิน หมายเลข ๔ (ถนนเพชรเกษม)

๒. ถนนแบบ ข ขนาดเขตทาง ๒๐.๐๐ เมตร จำนวน ๑๐ สาย ดังนี้

ถนนสาย ข ๑ เป็นถนนเดิมกำหนดให้ขยายเขตทาง คือ ซอยเทศบาล ๙ และ ซอยเทศบาล ๑๐ และถนนโครงการกำหนดให้ก่อสร้างใหม่ เริ่มต้นจากทางหลวงแผ่นดินหมายเลข ๔ (ถนนเพชรเกษม) ที่บริเวณห่างจากถนนไม่ปรากฏชื่อ (ถนนสาย ค ๑) บรรจบกับทางหลวงแผ่นดินหมายเลข ๔ (ถนนเพชรเกษม) ไปทางทิศตะวันออกเฉียงใต้และทิศตะวันตกเฉียงใต้ตามแนวทางหลวงแผ่นดินหมายเลข ๔ (ถนนเพชรเกษม) ระยะประมาณ ๔๕๐ เมตร ไปทางทิศตะวันออกเฉียงใต้ และทิศตะวันออกเฉียงใต้ ตัดกับถนนสาย ก ๑ ระยะประมาณ ๖๑๐ เมตร ที่บริเวณห่างจากถนนสาย ก ๑ บรรจบกับถนนสาย ค ๑ ไปทางทิศตะวันตกเฉียงใต้ตามแนวถนนสาย ก ๑ ระยะประมาณ ๓๕๐ เมตร ไปทางทิศตะวันออกเฉียงใต้ ตัดกับซอยเทศบาล ๗ ระยะประมาณ ๔๕๐ เมตร ที่บริเวณห่างจากซอยเทศบาล ๗ ตัดถนนสาย ค ๑ ไปทางทิศตะวันตกเฉียงใต้ ตามแนวซอยเทศบาล ๗ ระยะประมาณ ๓๗๐ เมตร ไปทางทิศตะวันออกเฉียงใต้ ตัดกับถนนสาย ก ๓ ระยะประมาณ ๓๒๐ เมตร ที่บริเวณห่างจากถนนสาย ก ๓ บรรจบกับถนนสาย ค ๑ ไปทางทิศตะวันตกเฉียงใต้ตามแนวถนนสาย ก ๓ ระยะประมาณ ๓๘๐ เมตร ไปทางทิศตะวันออกเฉียงใต้และทิศตะวันตกเฉียงใต้ตัดกับถนนประชาอุทิศ (ถนนสาย ข ๒) ระยะประมาณ ๖๗๐ เมตร ที่บริเวณห่างจากถนนไม่ปรากฏชื่อ (ถนนสาย ก ๓) บรรจบกับถนนประชาอุทิศ (ถนนสาย ข ๒) ไปทางทิศตะวันออกเฉียงใต้ตามแนวถนนประชาอุทิศ (ถนนสาย ข ๒) ระยะประมาณ ๔๐๐ เมตร ไปทางทิศตะวันตกเฉียงใต้ตามแนวซอยเทศบาล ๑๐ และซอยเทศบาล ๙ ระยะประมาณ ๘๐๐ เมตร ไปทางทิศใต้และทิศตะวันออกเฉียงใต้ ระยะประมาณ ๓๕๐ เมตร จนบรรจบกับถนนสาย ค ๑ ที่บริเวณห่างจากถนนสายเทศบาล - บ้านพอแดง บรรจบกับถนนสาย ค ๑ ไปทางทิศตะวันตกเฉียงใต้ตามแนวถนนสาย ค ๑ ระยะประมาณ ๓๑๐ เมตร

ถนนสาย ข ๒ เป็นถนนเดิมกำหนดให้ขยายเขตทาง คือ ถนนประชาอุทิศ เริ่มต้นจากทางหลวงแผ่นดินหมายเลข ๔ (ถนนเพชรเกษม) ไปทางทิศตะวันออกเฉียงใต้ตามแนวถนนเดิมจนบรรจบกับถนนสาย ค ๑ ที่บริเวณถนนสาย ค ๑ บรรจบกับถนนสายห้วยกร้าง

ถนนสาย ข ๓ เป็นถนนเดิมกำหนดให้ขยายเขตทาง คือ ถนนอุทัย - อุทิศ ถนน อบจ.พง. ถ. ๑๐๐๐๖ (บ้านใหม่ - บ้านพอแดง) ทางหลวงชนบทสาย พง. ๓๐๐๖ แยกทางหลวงหมายเลข ๔๐๒ - บ้านไร่ด่าน และถนนโครงการกำหนดให้ก่อสร้างใหม่ เริ่มต้นจากทางหลวงแผ่นดินหมายเลข ๔ (ถนนเพชรเกษม) ไปทางทิศตะวันออกเฉียงใต้ตามแนวถนนอุทัย - อุทิศ ถนน อบจ. พง. ถ. ๑๐๐๐๖ (บ้านใหม่ - บ้านพอแดง) และทางหลวงชนบทสาย พง. ๓๐๐๖ แยกทางหลวงหมายเลข ๔๐๒ - บ้านไร่ด่าน ระยะประมาณ ๑๔,๐๒๐ เมตร ไปทางทิศตะวันออกเฉียงใต้ บรรจบกับถนน อบต. โคกกलय (บ้านโคกกलय - บ้านนาใต้) (ถนนสาย ก ๙) ระยะประมาณ ๘๘๐ เมตร ไปทางทิศตะวันออกเฉียงใต้ ตามทางหลวงชนบทสาย พง. ๓๐๐๖ แยกทางหลวงหมายเลข ๔๐๒ - บ้านไร่ด่าน ระยะประมาณ ๓,๗๕๐ เมตร

ถนนสาย ข ๔ เป็นถนนเดิมไม่ปรากฏชื่อกำหนดให้ขยายเขตทาง และถนนโครงการกำหนดให้ก่อสร้างใหม่ เริ่มต้นจากทางหลวงแผ่นดินหมายเลข ๔ (ถนนเพชรเกษม) ไปทางทิศตะวันตกเฉียงใต้ตามแนวถนนไม่ปรากฏชื่อไปทางทิศตะวันตกเฉียงใต้ ระยะประมาณ ๒,๗๐๐ เมตร จนบรรจบกับทางหลวงชนบทสาย พง. ๓๐๐๖ แยกทางหลวงหมายเลข ๔๐๒ - บ้านไร่ด่าน ที่บริเวณห่างจาก

ถนน อบต. โคกกलय (บ้านโคกกलय - บ้านนาใต้) (ถนนสาย ก ๙) บรรจบกับทางหลวงชนบทสาย พง. ๓๐๐๖ แยกทางหลวงหมายเลข ๔๐๒ - บ้านไร่ด่าน (ถนนสาย ข ๓) ไปทางทิศตะวันตกเฉียงเหนือ และทิศเหนือตามแนวทางหลวงชนบทสาย พง. ๓๐๐๖ แยกทางหลวงหมายเลข ๔๐๒ - บ้านไร่ด่าน (ถนนสาย ข ๓) ระยะประมาณ ๑,๖๘๐ เมตร

ถนนสาย ข ๕ เป็นถนนเดิมไม่ปรากฏชื่อกำหนดให้ขยายเขตทาง และถนนโครงการกำหนดให้ก่อสร้างใหม่ เริ่มต้นจากถนนสาย ข ๔ ที่บริเวณห่างจากถนนสาย ข ๔ บรรจบกับทางหลวงชนบทสาย พง. ๓๐๐๖ แยกทางหลวงหมายเลข ๔๐๒ - บ้านไร่ด่าน ไปทางทิศตะวันออกตามแนวถนนสาย ข ๔ ระยะประมาณ ๑,๓๐๐ เมตร ไปทางทิศตะวันตกเฉียงใต้ ระยะประมาณ ๙๕๐ เมตร บรรจบกับถนนไม่ปรากฏชื่อ ไปทางทิศใต้ตามแนวถนนไม่ปรากฏชื่อบรรจบกับถนน อบต. โคกกलय (บ้านปากช่อง - หาดทรายขาว) (ถนนสาย ข ๘) ไปทางทิศใต้ ตัดกับถนนสาย ข ๙ ที่บริเวณห่างจากถนนสาย ข ๙ บรรจบกับทางหลวงชนบทสาย พง. ๓๐๐๖ แยกทางหลวงหมายเลข ๔๐๒ - บ้านไร่ด่าน ไปทางทิศตะวันออกตามแนวถนนสาย ข ๙ ระยะประมาณ ๕๕๐ เมตร ไปทางทิศตะวันออกเฉียงใต้ ระยะประมาณ ๑,๑๕๐ เมตร จนบรรจบกับถนนสาย ข ๑๐ ที่บริเวณห่างจากถนนสาย ข ๑๐ บรรจบกับทางหลวงชนบทสาย พง. ๓๐๐๖ แยกทางหลวงหมายเลข ๔๐๒ - บ้านไร่ด่าน ไปทางทิศตะวันออกเฉียงใต้ตามแนวถนนสาย ข ๑๐ ระยะประมาณ ๕๐๐ เมตร

ถนนสาย ข ๖ เป็นถนนเดิมไม่ปรากฏชื่อกำหนดให้ขยายเขตทาง และถนนโครงการกำหนดให้ก่อสร้างใหม่ เริ่มต้นจากถนนไม่ปรากฏชื่อ (ถนนสาย ข ๔) ไปทางทิศตะวันออกเฉียงใต้ และทิศตะวันตกเฉียงใต้ตามแนวถนนเดิม ระยะประมาณ ๔๖๐ เมตร ไปทางทิศตะวันตกเฉียงใต้ตัดกับถนนสาย ข ๗ ระยะประมาณ ๓๖๐ เมตร ที่บริเวณห่างจากซอยเทศบาล ๒ (หลังวัดไตรมารคสถิต) บรรจบกับทางหลวงแผ่นดินหมายเลข ๔ (ถนนเพชรเกษม) ไปทางทิศเหนือตามแนวทางหลวงแผ่นดินหมายเลข ๔ (ถนนเพชรเกษม) ระยะประมาณ ๔๙๐ เมตร ไปทางทิศตะวันออก ระยะประมาณ ๗๔๐ เมตร ไปทางทิศตะวันตกเฉียงใต้ตัดกับซอยเทศบาล ๓ (ถนนสาย ก ๙) ระยะประมาณ ๖๐๐ เมตร ที่บริเวณห่างจากซอยเทศบาล ๓ (ถนนสาย ก ๙) บรรจบกับทางหลวงแผ่นดินหมายเลข ๔ (ถนนเพชรเกษม) ไปทางทิศตะวันตกเฉียงเหนือตามแนวซอยเทศบาล ๓ (ถนนสาย ก ๙) ระยะประมาณ ๙๐๐ เมตร ไปทางทิศตะวันตกเฉียงใต้ ตัดกับถนน อบต. โคกกलय (บ้านปากช่อง - หาดทรายขาว) (ถนนสาย ข ๘) ระยะประมาณ ๖๔๐ เมตร ที่บริเวณห่างจากถนน อบต. โคกกलय (บ้านปากช่อง - หาดทรายขาว) (ถนนสาย ข ๘) บรรจบกับทางหลวงแผ่นดินหมายเลข ๔๐๒ ตอนโคกกलय - หมากรุก ไปทางทิศตะวันตกเฉียงเหนือตามแนวถนน อบต. โคกกलय (บ้านปากช่อง - หาดทรายขาว) (ถนนสาย ข ๘) ระยะประมาณ ๗๐๐ เมตร ไปทางทิศตะวันตกเฉียงใต้ตัดกับถนนสาย ข ๙ ระยะประมาณ ๑,๓๙๐ เมตร ที่บริเวณห่างจากทางหลวงแผ่นดินหมายเลข ๔๓๐๓ ตอนต้นแชะ - ทุ่งโพธิ์ บรรจบกับทางหลวงแผ่นดินหมายเลข ๔๐๒ ตอนโคกกलय - หมากรุก ไปทางทิศตะวันออกเฉียงเหนือ ระยะประมาณ ๑,๖๕๐ เมตร ไปทางทิศตะวันตกเฉียงเหนือ ระยะประมาณ ๔๖๐ เมตร ไปทางทิศตะวันตกเฉียงใต้ ตัดกับถนนสาย ข ๑๐ ระยะประมาณ ๑,๓๑๐ เมตร ที่บริเวณห่างจากทางหลวงแผ่นดินหมายเลข ๔๓๐๓ ตอนต้นแชะ - ทุ่งโพธิ์ บรรจบกับทางหลวงแผ่นดินหมายเลข ๔๐๒ ตอนโคกกलय - หมากรุก ไปทางทิศตะวันออกเฉียงเหนือ ระยะประมาณ ๓๔๐ เมตร ไปทางทิศตะวันตกเฉียงเหนือ ระยะประมาณ ๔๙๐ เมตร ไปทางทิศตะวันตกเฉียงใต้ บรรจบกับทางหลวงชนบท

สาย พง. ๓๐๐๖ แยกทางหลวงหมายเลข ๔๐๒ - บ้านไร่ด่าน ระยะประมาณ ๑,๓๖๐ เมตร ที่บริเวณห่างจากทางหลวงชนบทสาย พง. ๓๐๐๖ แยกทางหลวงหมายเลข ๔๐๒ - บ้านไร่ด่าน บรรจบกับทางหลวงแผ่นดินหมายเลข ๔๐๒ ตอนโคกกลอย - หมากรุก ไปทางทิศตะวันตกเฉียงเหนือ ระยะประมาณ ๖๓๐ เมตร

ถนนสาย ข ๗ เป็นถนนโครงการกำหนดให้ก่อสร้างใหม่เริ่มต้นจากทางหลวงแผ่นดินหมายเลข ๔ (ถนนเพชรเกษม) ที่บริเวณห่างจากทางหลวงแผ่นดินหมายเลข ๔ (ถนนเพชรเกษม) บรรจบกับทางหลวงแผ่นดินหมายเลข ๔๐๒ ตอนโคกกลอย - หมากรุก ไปทางทิศเหนือตามแนวทางหลวงแผ่นดินหมายเลข ๔ (ถนนเพชรเกษม) ระยะประมาณ ๗๐๐ เมตร ไปทางทิศตะวันตก ระยะประมาณ ๗๐๐ เมตร บรรจบกับถนนสาย ข ๖ ที่บริเวณห่างจากถนนสาย ข ๖ ตัดกับถนน อบต. โคกกลอย (บ้านโคกกลอย - บ้านนาใต้) (ถนนสาย ก ๙) ไปทางทิศตะวันออกเฉียงเหนือตามแนวถนนสาย ข ๖ ระยะประมาณ ๕๕๐ เมตร ไปทางทิศตะวันตก ระยะประมาณ ๑,๕๐๐ เมตร จนบรรจบกับถนนสาย ข ๕ ที่บริเวณห่างจากถนนสาย ข ๕ บรรจบกับถนนสาย ข ๔ ไปทางทิศตะวันตกเฉียงใต้ตามแนวถนนสาย ข ๕ ระยะประมาณ ๖๐๐ เมตร

ถนนสาย ข ๘ เป็นถนนเดิมกำหนดให้ขยายเขตทาง คือ ถนน อบต. โคกกลอย (บ้านปากช่อง - หาดทรายขาว) และถนนโครงการกำหนดให้ก่อสร้างใหม่ เริ่มต้นจากทางหลวงชนบทสาย พง. ๓๐๐๖ แยกทางหลวงหมายเลข ๔๐๒ - บ้านไร่ด่าน (ถนนสาย ข ๓) ที่บริเวณห่างจากถนน อบต. โคกกลอย (สายอ่าวจิก) บรรจบกับทางหลวงชนบทสาย พง. ๓๐๐๖ แยกทางหลวงหมายเลข ๔๐๒ - บ้านไร่ด่าน (ถนนสาย ข ๓) ไปทางทิศตะวันตกเฉียงเหนือตามแนวทางหลวงชนบทสาย พง. ๓๐๐๖ แยกทางหลวงหมายเลข ๔๐๒ - บ้านไร่ด่าน (ถนนสาย ข ๓) ระยะประมาณ ๖๕๐ เมตร ไปทางทิศตะวันออกเฉียงเหนือ ระยะประมาณ ๖๒๐ เมตร บรรจบกับถนนสาย ข ๕ ไปทางทิศตะวันออกเฉียงเหนือ ทิศตะวันออกและทิศตะวันออกเฉียงใต้ ตามแนวถนนเดิม บรรจบกับซอยเทศบาล ๑ (สายเฉลิมพระเกียรติ) (ถนนสาย ก ๕) และไปทางทิศตะวันออกเฉียงใต้ ระยะประมาณ ๗๐๐ เมตร จนบรรจบกับถนนสาย ค ๒ ที่บริเวณห่างจากถนนสาย ค ๒ บรรจบกับทางหลวงแผ่นดินหมายเลข ๔ (ถนนเพชรเกษม) ไปทางทิศตะวันตกเฉียงใต้ตามแนวถนนสาย ค ๒ ระยะประมาณ ๖๐๐ เมตร

ถนนสาย ข ๙ เป็นถนนโครงการกำหนดให้ก่อสร้างใหม่ เริ่มต้นจากทางหลวงชนบทสาย พง. ๓๐๐๖ แยกทางหลวงหมายเลข ๔๐๒ - บ้านไร่ด่าน (ถนนสาย ข ๓) ที่บริเวณห่างจากถนน อบต. โคกกลอย (สายอ่าวจิก) บรรจบกับทางหลวงชนบทสาย พง. ๓๐๐๖ แยกทางหลวงหมายเลข ๔๐๒ - บ้านไร่ด่าน (ถนนสาย ข ๓) ไปทางทิศตะวันออกเฉียงใต้ตามแนวทางหลวงชนบทสาย พง. ๓๐๐๖ แยกทางหลวงหมายเลข ๔๐๒ - บ้านไร่ด่าน (ถนนสาย ข ๓) ระยะประมาณ ๒๕๐ เมตร ไปทางทิศตะวันออกเฉียงใต้ ระยะประมาณ ๒,๒๐๐ เมตร จนบรรจบกับทางหลวงแผ่นดินหมายเลข ๔๐๒ ตอนโคกกลอย - หมากรุก ที่บริเวณห่างจากถนน อบต. โคกกลอย (บ้านปากช่อง - หาดทรายขาว) (ถนนสาย ข ๘) บรรจบกับทางหลวงแผ่นดินหมายเลข ๔๐๒ ตอนโคกกลอย - หมากรุก ไปทางทิศตะวันตกเฉียงใต้ตามแนวทางหลวงแผ่นดินหมายเลข ๔๐๒ ตอนโคกกลอย - หมากรุก ระยะประมาณ ๑,๓๕๐ เมตร

ถนนสาย ข ๑๐ เป็นถนนโครงการกำหนดให้ก่อสร้างใหม่ เริ่มต้นจากทางหลวงชนบทสาย พง. ๓๐๐๖ แยกทางหลวงหมายเลข ๔๐๒ - บ้านไร่ด่าน (ถนนสาย ข ๓) ที่บริเวณห่างจากถนน อบต. โคกกลอย (สายอ่าวจิก) บรรจบกับทางหลวงชนบทสาย พง. ๓๐๐๖ แยกทางหลวงหมายเลข ๔๐๒ - บ้านไร่ด่าน (ถนนสาย ข ๓) ไปทางทิศตะวันออกเฉียงใต้ตามแนวทางหลวงชนบทสาย พง. ๓๐๐๖

แยกทางหลวงหมายเลข ๔๐๒ - บ้านไร่दान (ถนนสาย ข ๓) ระยะประมาณ ๑,๓๔๐ เมตร ไปทางทิศตะวันออกเฉียงใต้และทิศตะวันออก ระยะประมาณ ๑,๘๐๐ เมตร จนบรรจบกับทางหลวงแผ่นดิน หมายเลข ๔๐๒ ตอนโคกกลอย - หมากปรก ที่บริเวณห่างจากทางหลวงแผ่นดินหมายเลข ๔๓๐๓ ตอนต้นแชะ - ทุ่งโพธิ์บรรจบกับทางหลวงแผ่นดินหมายเลข ๔๐๒ ตอนโคกกลอย - หมากปรก ไปทางทิศตะวันออกเฉียงเหนือตามแนวทางหลวงแผ่นดินหมายเลข ๔๐๒ ตอนโคกกลอย - หมากปรก ระยะประมาณ ๓๕๐ เมตร

๓. ถนนแบบ ค ขนาดเขตทาง ๓๐.๐๐ เมตร จำนวน ๓ สาย ดังนี้

ถนนสาย ค ๑ เป็นถนนเดิมไม่ปรากฏชื่อ กำหนดให้ขยายเขตทาง และถนนโครงการ กำหนดให้ก่อสร้างใหม่ เริ่มต้นจากถนนลี้มดูลย์ที่บริเวณห่างจากถนนลี้มดูลย์บรรจบกับทางหลวงแผ่นดิน หมายเลข ๔ (ถนนเพชรเกษม) ไปทางทิศตะวันตกเฉียงเหนือตามแนวถนนลี้มดูลย์ ระยะประมาณ ๖๐๐ เมตร ไปทางทิศตะวันออกเฉียงเหนือ ระยะประมาณ ๒๐๐ เมตร ตัดกับซอยเทศบาล ๕ (ถนนสาย ก ๔) ที่บริเวณห่างจาก ซอยเทศบาล ๕ (ถนนสาย ก ๔) บรรจบกับทางหลวงแผ่นดินหมายเลข ๔ (ถนนเพชรเกษม) ไปทางทิศตะวันตกเฉียงเหนือตามแนวซอยเทศบาล ๕ (ถนนสาย ก ๔) ระยะประมาณ ๔๕๐ เมตร ไปทางทิศตะวันออกเฉียงเหนือ ระยะประมาณ ๕๐๐ เมตร บรรจบกับถนนสาย ก ๒ ที่บริเวณห่างจาก ถนนสาย ก ๒ บรรจบกับทางหลวงแผ่นดินหมายเลข ๔ (ถนนเพชรเกษม) ไปทางทิศตะวันตกตามแนว ถนนสาย ก ๒ ระยะประมาณ ๔๕๐ เมตร ไปทางทิศตะวันออกเฉียงเหนือ ระยะประมาณ ๙๕๐ เมตร บรรจบกับทางหลวงแผ่นดินหมายเลข ๔ (ถนนเพชรเกษม) ที่บริเวณถนนไม่ปรากฏชื่อบรรจบกับ ทางหลวงแผ่นดินหมายเลข ๔ (ถนนเพชรเกษม) ไปทางทิศตะวันออกเฉียงเหนือตามแนวถนนไม่ปรากฏชื่อ ระยะประมาณ ๒๙๐ เมตร ไปทางทิศตะวันออกเฉียงเหนือ และทิศตะวันออกเฉียงใต้ ระยะประมาณ ๘๕๐ เมตร บรรจบกับถนนสาย ก ๑ ที่บริเวณห่างจากถนนสาย ก ๑ ตัดกับถนนสาย ข ๑ ไปทางทิศตะวันออกเฉียงเหนือตามแนวถนนสาย ก ๑ ระยะประมาณ ๓๕๐ เมตร ไปทางทิศตะวันออกเฉียงใต้ ระยะประมาณ ๘๐๐ เมตร บรรจบกับถนนสาย ก ๓ ที่บริเวณห่างจากถนนสาย ก ๓ ตัดกับถนนสาย ข ๑ ไปทางทิศตะวันออกเฉียงเหนือตามแนวถนนสาย ก ๓ ระยะประมาณ ๓๕๐ เมตร ไปทางทิศตะวันออกเฉียงใต้ และทิศตะวันตกเฉียงใต้ ระยะประมาณ ๑,๐๕๐ เมตร บรรจบกับถนนประชาอุทิศ (ถนนสาย ข ๒) ที่บริเวณห่างจากถนนสายห้วยกร้าง บรรจบกับถนนประชาอุทิศ (ถนนสาย ข ๒) ไปทางทิศตะวันตกเฉียงใต้ ตามแนวถนนสายห้วยกร้าง ตัดกับทางหลวงแผ่นดินหมายเลข ๔ (ถนนเพชรเกษม) ที่บริเวณห่างจากซอย เทศบาล ๑๐ บรรจบกับทางหลวงแผ่นดินหมายเลข ๔ (ถนนเพชรเกษม) ไปทางทิศตะวันออกเฉียงใต้ ตามแนวทางหลวงแผ่นดินหมายเลข ๔ (ถนนเพชรเกษม) ระยะประมาณ ๔๘๐ เมตร ไปทางทิศตะวันตกเฉียงใต้ ระยะประมาณ ๕๘๐ เมตร บรรจบกับซอยเทศบาล ๙ ที่บริเวณห่างจากถนนสายเทศบาล - บ้านพองแดง บรรจบกับซอยเทศบาล ๙ ไปทางทิศตะวันตกเฉียงใต้ตามแนวซอยเทศบาล ๙ ระยะประมาณ ๓๙๐ เมตร ไปทางทิศตะวันตกเฉียงใต้จนบรรจบกับถนนอุทัย - อุทิศ (ถนนสาย ข ๓) ระยะประมาณ ๕๕๐ เมตร ที่บริเวณห่างจากถนนภายในโครงการ AQUELLA BEACH & GOLF RESORT บรรจบกับถนนอุทัย - อุทิศ (ถนนสาย ข ๓) ไปทางทิศตะวันตกเฉียงเหนือตามแนวถนนอุทัย - อุทิศ (ถนนสาย ข ๓) ระยะประมาณ ๒๕๐ เมตร

ถนนสาย ค ๒ เป็นถนนโครงการกำหนดให้ก่อสร้างใหม่ เริ่มต้นจากทางหลวงแผ่นดินหมายเลข ๔ (ถนนเพชรเกษม) ที่บริเวณห่างจากถนน อบต. โคกกกลอย (สายวัดเขา - น้ำตก) บรรจบกับทางหลวงแผ่นดินหมายเลข ๔ (ถนนเพชรเกษม) ไปทางทิศใต้ตามแนวทางหลวงแผ่นดินหมายเลข ๔ (ถนนเพชรเกษม) ระยะประมาณ ๑๕๐ เมตร ไปทางทิศตะวันออก ระยะประมาณ ๓๐๐ เมตร บรรจบกับถนนสาย ก ๕ ที่บริเวณห่างจากถนนสาย ก ๕ บรรจบกับซอยเทศบาล ๒ (หลังวัดไตรมาศสถิต) (ถนนสาย ก ๗) ไปทางทิศเหนือและทิศตะวันตกเฉียงเหนือตามแนวถนนสาย ก ๕ ระยะประมาณ ๗๕๐ เมตร ไปทางทิศตะวันออกเฉียงเหนือและทิศตะวันออกเฉียงใต้ ระยะประมาณ ๑,๔๐๐ เมตร บรรจบกับถนนสาย ก ๗ ที่บริเวณห่างจากถนน อบต. โคกกกลอย พง.ถ. ๒๒๐๐๑ (บ้านโคกกกลอย - บ้านโตนนาเหนือ) บรรจบกับซอยเทศบาล ๒ (หลังวัดไตรมาศสถิต) (ถนนสาย ก ๗) ไปทางทิศตะวันออกตามแนวซอยเทศบาล ๒ (หลังวัดไตรมาศสถิต) (ถนนสาย ก ๗) ระยะประมาณ ๓๕๐ เมตร ไปทางทิศตะวันออกเฉียงใต้ และทิศตะวันตกเฉียงใต้ ระยะประมาณ ๑,๐๐๐ เมตร บรรจบกับทางหลวงแผ่นดินหมายเลข ๔ (ถนนเพชรเกษม) ที่บริเวณห่างจากซอยเทศบาล ๔ (บ้านนากลาง) (ถนนสาย ก ๑๐) บรรจบทางหลวงแผ่นดินหมายเลข ๔ (ถนนเพชรเกษม) ไปทางทิศตะวันออกเฉียงใต้ตามแนวทางหลวงแผ่นดินหมายเลข ๔ (ถนนเพชรเกษม) ระยะประมาณ ๕๘๐ เมตร ไปทางทิศตะวันตกเฉียงใต้ ระยะประมาณ ๖๐๐ เมตร บรรจบกับถนนสาย ข ๘ ที่บริเวณห่างจากซอยเทศบาล ๑ (สายเฉลิมพระเกียรติ) (ถนนสาย ก ๕) บรรจบกับถนน อบต. โคกกกลอย (บ้านปากช่อง - หาดทรายขาว) (ถนนสาย ข ๘) ไปทางทิศตะวันออกเฉียงใต้ตามแนวถนนสาย ข ๘ ระยะประมาณ ๗๑๐ เมตร ไปทางทิศตะวันตกเฉียงใต้ ระยะประมาณ ๖๗๐ เมตร จนบรรจบกับถนนสาย ค ๓ ที่บริเวณห่างจากถนนสาย ค ๓ บรรจบกับทางหลวงแผ่นดินหมายเลข ๔๓๐๓ ตอนต้นแซะ - พุ่งโพธิ์ ไปทางทิศตะวันตกเฉียงเหนือและทิศตะวันตกตามแนวถนนสาย ค ๓ ระยะประมาณ ๕๘๐ เมตร

ถนนสาย ค ๓ เป็นถนนโครงการกำหนดให้ก่อสร้างใหม่ เริ่มต้นจากทางหลวงแผ่นดินหมายเลข ๔๐๒ ตอนโคกกกลอย - หมากรุก ที่บริเวณห่างจากทางหลวงแผ่นดินหมายเลข ๔๓๐๓ ตอนต้นแซะ - พุ่งโพธิ์ บรรจบกับทางหลวงแผ่นดินหมายเลข ๔๐๒ ตอนโคกกกลอย - หมากรุก ไปทางทิศตะวันออกเฉียงเหนือตามแนวทางหลวงแผ่นดินหมายเลข ๔๐๒ ตอนโคกกกลอย - หมากรุก ระยะประมาณ ๑,๗๐๐ เมตร ไปทางทิศตะวันออก ระยะประมาณ ๗๕๐ เมตร บรรจบกับถนนสาย ก ๕ ที่บริเวณห่างจากซอยเทศบาล ๑ (สายเฉลิมพระเกียรติ) (ถนนสาย ก ๕) บรรจบกับถนน อบต. โคกกกลอย (บ้านปากช่อง - หาดทรายขาว) (ถนนสาย ข ๘) ไปทางทิศตะวันตกเฉียงใต้ตามแนวถนนสาย ก ๕ ระยะประมาณ ๑,๐๒๐ เมตร ไปทางทิศตะวันออก ระยะประมาณ ๖๖๐ เมตร บรรจบกับถนนสาย ค ๒ ที่บริเวณห่างจากถนนสาย ค ๒ บรรจบกับถนนสาย ข ๘ ไปทางทิศตะวันตกเฉียงใต้ตามแนวถนนสาย ค ๒ ระยะประมาณ ๖๗๐ เมตร ไปทางทิศตะวันออกและทิศตะวันออกเฉียงใต้ ระยะประมาณ ๖๐๐ เมตร บรรจบกับทางหลวงแผ่นดินหมายเลข ๔๓๐๓ ตอนต้นแซะ - พุ่งโพธิ์ ที่บริเวณห่างจากทางหลวงแผ่นดินหมายเลข ๔๓๐๓ ตอนต้นแซะ - พุ่งโพธิ์ บรรจบกับทางหลวงแผ่นดินหมายเลข ๔๐๒ ตอนโคกกกลอย - หมากรุก ไปทางทิศตะวันออกเฉียงเหนือตามแนวทางหลวงแผ่นดินหมายเลข ๔๓๐๓ ตอนต้นแซะ - พุ่งโพธิ์ ระยะประมาณ ๒,๕๘๐ เมตร

๔. ถนนแบบ ง ขนาดเขตทาง ๔๐.๐๐ เมตร จำนวน ๑ สาย ดังนี้

ถนนสาย ง เป็นถนนโครงการกำหนดให้ก่อสร้างใหม่ เริ่มต้นจากทางหลวงแผ่นดินหมายเลข ๔ (ถนนเพชรเกษม) ที่บริเวณห่างจากทางหลวงชนบทสาย พง. ๑๐๓๐ แยกทางหลวงหมายเลข ๔ - น้ำตกโตนไทร บรรจบกับทางหลวงแผ่นดินหมายเลข ๔ (ถนนเพชรเกษม) ไปทางทิศตะวันออกเฉียงใต้ ตามแนวทางหลวงแผ่นดินหมายเลข ๔ (ถนนเพชรเกษม) ระยะประมาณ ๔๑๐ เมตร ไปทางทิศตะวันออกเฉียงเหนือและทิศตะวันออกเฉียงใต้ ระยะประมาณ ๑,๑๔๐ เมตร บรรจบกับถนนไม่ปรากฏชื่อ ที่บริเวณห่างจากถนนไม่ปรากฏชื่อบรรจบกับทางหลวงแผ่นดินหมายเลข ๔ (ถนนเพชรเกษม) ไปทางทิศตะวันออกเฉียงใต้และทิศตะวันออกเฉียงเหนือตามแนวถนนไม่ปรากฏชื่อ ระยะประมาณ ๘๕๐ เมตร ไปทางทิศตะวันออกเฉียงใต้ ระยะประมาณ ๒,๑๓๐ เมตร บรรจบกับซอยเทศบาล ๗ ที่บริเวณห่างจากซอยเทศบาล ๗ ตัดกับถนนสาย ค ๑ ไปทางทิศตะวันออกเฉียงเหนือตามแนวถนนซอยเทศบาล ๗ ระยะประมาณ ๙๐๐ เมตร ไปทางทิศตะวันออกเฉียงใต้ และทิศตะวันตกเฉียงใต้ ระยะประมาณ ๑,๗๓๐ เมตร บรรจบกับถนนสายห้วยกร้าง ที่บริเวณห่างจากถนนสายห้วยกร้างบรรจบกับถนนประชาอุทิศ (ถนนสาย ข ๒) ไปทางทิศตะวันออกเฉียงเหนือตามแนว ถนนสายห้วยกร้าง ระยะประมาณ ๑,๑๗๐ เมตร ไปทางทิศตะวันตกเฉียงใต้ ระยะประมาณ ๙๔๐ เมตร จนบรรจบกับทางหลวงแผ่นดินหมายเลข ๔ (ถนนเพชรเกษม) ที่บริเวณห่างจากซอยเทศบาล ๙ (ถนนสาย ข ๑) บรรจบกับทางหลวงแผ่นดินหมายเลข ๔ (ถนนเพชรเกษม) ไปทางทิศตะวันออกเฉียงใต้ตามแนวทางหลวงแผ่นดินหมายเลข ๔ (ถนนเพชรเกษม) ระยะประมาณ ๙๘๐ เมตร